農民의自覺을따라 激增하는小作爭議

今年은半年에一千二百五十件

平南警察은背後關係嚴探

【平壤】평안남도에서 조사한바에 의하면 조선농지령발표이후 도내에서 발생한 부、군、도의 소작위원회와 재판소의 손을거친 소작쟁의는 이령이발표되조변도인 소화오년에 사십일건이든것이 십년에는 일약일천이백오십건으로 뛰여올낫고 금년에는 상반기사이에 발서일천이백오십건에 달하여 작년의수짜에 갓갑게되엿다

이것은 대부분이 지주가소작인들에게너도 호소할곳이업서 억울함을당하는 문제가 농민의 자각으로 표현되는 현상으로그 수효는 느러가고 잇슬뿐인데이 소작쟁의배후에는 혹시 조치안은 사상의선동이 잇다면 큰일이라하여 경찰은이방면을 경계중이다

清津府議缺員 十日中補選擧行

【清津】만철북선철도사무소(滿鐵北鮮鐵道事務所)의 라진에로의이전에 따라청진부회의 원은 세명의 결원이생겻다는바 이외에도 종래로사망신퇴으로 결원 두명이 잇는데다 다시인구오만이상도시로서 정원증가를 한지면도합칠명의 결원을 보게되는 세움이다 이에부당국 에서는유권자조사에 협동하고잇서 불원 보결선거(補缺選擧)를 단행할것으로 보인다 그시기는 확정되지안햇스나 느저도 십월말까지는실행될것이라한다

一日最高三萬桶 累計卅萬桶突破

高價까지維持로全漁場活況

咸北鰮景氣異狀업다

【清津】흉길(凶吉)의 괘(卦)가 상반하야 과연풍어냐흉어냐하고 초조한가운데 날을보내고잇든것 작량의 적어리소식은 어제오늘 에이르러 압운을일소하고 쾌청한一ㅆ을 가저왓다―지난칠일부터 시작된 함북의어획전은 적자호조를 지속하야 근일에는 우신해리(浬)내지 륙십해리의원해작업을 계속하고잇다는바 남으로성진(城津)북으로 서수라(西水羅)에 어장은뻐치고잇서 제각금성적이량호하야 지난십일는하로에 이삼만통의어획까지 잇섯다는바 그동안어기를통하야 어획총액은 삼십만통을 돌파하고 한편가격도 사원대를 지속하고잇슴으로 금년도작년에 못지안흔 풍어와고까가나타나 함북의총수산어이온 어업(鰮漁業)에대한경기는 여전 왕성할것으로 크게기대되고잇다

旅客輛湊緩和策으로 臨時汽動車運轉

元山―高山―永興間에

【元山】원산철도사무소(元鐵)에서는 려객폭주의 완화책으로 지난십일부터 당분간 원산、고산간(元山―高山間)에 이왕복 원산、영흥간(元山―永興間)에 일왕복식 기동차(汽動車)를 운전하기로하얏다 그리하야 연선려객의 편리를도모하기로 하얏는데 그발차시각은 다음과갓다

▲高山行

	元山	安邊	釋王寺	高山
前	七、五〇	八、三一	八、四一	九、〇八
後	四、〇〇	四、三一	四、四一	五、〇六

▲元山行

	高山	釋王寺	安邊	元山
前	一〇、一〇	一〇、四八	一一、〇八	一一、四一
後	五、四〇	六、〇八	六、二四	六、四八

元山―永興間

	元山發	龍潭	高原	永興着
後	〇、一〇	〇、三五	一、一三	一、三〇

	永興發	高原	龍潭	元山着
後	二、〇五	二、二〇	二、四〇	三、二四

暴利取締强化

郡守署長에게通牒

【海州】황해도당국에서는 지난 팔월사일부 부령제구십팔호(府令第九十八號)로써 폭리취체령(暴利取締法令)이 개정됨에따라 그취체의 강화와 철저를꾀하고저 지난십이일 내무부장(內務部長) 경찰부장(警察部長)의명의로 관내각군수(郡守)와 밋경찰서장(署長)에게 폭리취체에대한 통첩을 발행하엿다

즉 그통첩의 골자를보면현하의 긴박한 국제정세에 비추어 국방의 충실과 생산력(生産力)의 확충 국민생활의 안정이당면의 과제로되여잇는데 결핍하면 물자의 수급(需給)의 조절과 배급(配給)의 원활이 결여되여군수품(軍需品) 기본산업용품(基本産業用品)을 비롯하야 일반물가가 차츰등귀하는터로 각종산업과 국민생활을 위협하는정세에잇다。

이러한 시국의 정세를 기회로 일부부덕의한 업자가 발호하야 폭리를 꾀하려는 나머지

一、金鑛及 其原料
二、黑鉛、硼砂、石綿及 雲母
三、機械器具及 其部分品
四、自動車、其他車輛及 部分品
五、電線及 電柱
六、電燈
七、研磨材料
八、耐火煉瓦
九、硝子
一〇、石油及 其容器
一一、石炭、木炭
一二、棉花、羊毛、麻及 스테ー플화이버ー
一三、絲(生絲를除함)及 織物
一四、被服
一五、紙物
一六、染料、顔料及 塗料
一七、醫藥、衛生材料
一八、工業藥品
一九、油脂
二〇、肥料及 飼料
二一、生고무及 고무製品
二二、빠루부
二三、皮革及 其製品
二四、穀物及 穀粉
二五、砂糖
二六、燃料材料

水害地踏査記

嶺南水害도이럴것까 凄絶!呼父呼子聲 【二】

數千町步의門前沃土도一朝에碧海化 滄桑之變이란이를두고한말!

그리하야 리재민사백여명을곳보통학교와 예수교회당에수용하고물이빠지기를 고대하고잇섯스나 그리쉽사리물이빠지지도안코거리거리는 모두진흙구렁이되여서 기자일행이도착하는날까지도 상사처되는 진흙구렁에서 발을 옮길수업섯다 더욱전답이전부친수되여 거리를지날때에 이상한 악취는 실로코를찌럿스며 수채구녕에서 풍겨나오는냄새도 고개를돌리고 몸을옷삭하게하엿다 따라서 리재민들은 할수업시썩어진쌀로밥을지여먹고잇스며 거리한복판에는 색기줄을치고 저즈의복을내걸어 (비가오는때엿건만)말리고잇서 한개의고롬상거리를맨든것도 이수해지가아니면볼수업는처참한정경이엿다

남조선지방에서 해마다떠드는 수재상황을 사진으로통하여본기억이훈적잇게남어잇스나 이번 이남창시참상으로 정말수해란어떤것인가를 알수잇게되는동시 남조선지방의 과거멧해동안 년중행사로 바터오는수해를련상하고 그들을동정하는 마음을 것잡지못햇다

남창시의 원편은 기름진전답이가득찬 태평동평야인바 이곳은 기상대천이합류되여 큰강을맨드러흘으고잇는 하천의판개여유를가진 넓으나넓은 평야로서 백이십호가 안추하고잇든중 이번의수해로말미아마 사십여호가침수되여 이십사명의 사상자와 삼십육호의류실 흙은궤멸가옥을내고 그조흔수천정보의 문전옥답도 일조일석에 황무지로화하여버리고 구할이상의 농작물손실을보게된 그야말로 전멸상태다 그런중에사정업시 흘으는탁류속에서 간신히생명을 구조해낸"에피소ㄱ드"한토막이 잇스니 즉 그동리 김모는가옥이전부 침수되자 곳 집여페잇는"포푸라"나무에 올라가서 가족을전부색기로 나무에 얽어매며 겨우생명만은 건젓다는애닯은이야기가 그것이다

삭주령외치ㄱ 제일넓다는남창 종달랑대평야가 영원히 수국화 창해화하엿다는데는 실로 놀나지 안흘수업스며 옛날부터 로인들이 말하는강산이 변한다흠은 상전이벽해가된다는말은한낫저설가티 드럿슬뿐이든것이이번이량대평야의 돌변된것을 보고 실감하게되엿다 그처럼조흔전답이십팔정보나 넓이되는조선제일 큰강으로 변하고마럿스니 장판도장판이려니와 인간에대한 무자비한포악에는 실로 증오의생각이 북바처오르는것을 금치못햇다

렴외중요시장이요 또돌사잡산지인대판은 고려시대에 려생현(寧塞縣)이라는 곳이잇든곳으로 자못 깁흔력사를 가지고잇다가 리조세조(李朝世祖) 십삼년에위치를 삭주읍내로이전한 력사적으로 유명한곳이나 입때껏이런 수해를 당한적이업스며 가장

안전지대로 되여오든이시

가가 자차로 철도부설과 아울러 비약적발전을 기대하고잇든 곳이 지난이일오전두시부터 폭주하는호우에 아플출으고잇든대관천이 침메돌이나 증수되는동에 삼림이울창한 뒷산에서청천벽력가튼 사태가 사오처에서내려밀리는바람에 삽시간에 대판시가의삼분지이 즉백구십호를류실、파궤 흑은반궤 침수되여입

非常時의度量衡器 一割餘가不正品

咸北道가不時에試驗한結果

奸商의蠢動事實綻露

【羅南】비상시국을 당하야 폭리취체등의 법령이 발동하고잇는이때에 도량형에 도량형기(度量衡器)의 부정행위가 엇슴직하다하야 함북도당국에서는 이에대한 조사를 한결과 현엽시만흔위반사건에는놀래이고잇다한다

즉 시험건수 총수가 륙천오백여개중 부정한것이 그중 일할인 륙백여건으로 시험한지방별로보면 다음과갓다는바 금후 더욱 엄밀한시험과 단속을 계속하야 위반자에게는 철퇴를나리기로 하엿다한다

	受驗 個數	不合格
清津	二、二九六二	二二
會寧	一、三二八	一三二
南陽	三八六	一九
城津	一、〇二九	六八
羅津	一、五五四	一五四
計	六、五五六	六一五

金泉의國防獻金

【金泉】북지사변이래 김천경찰서를 통하야 국방헌금이 연일 답지함은 그때그때 보도하얏거니와 지난칠일부터 십일일까지의 기탁한금액과씨명은다음과갓다

▲三十五圓五十錢 朝鮮運送金泉出張所從業員一同 ▲拾圓朴相寬▲六圓前田和一 北村波子 長岡八重子▲百圓松本是▲三十圓坐田宗三郞▲二圓朴大珍▲十圓張玉成▲百圓崔昌樹▲四十圓四十錢西本大助 花村八重子 兒玉幸子 花村千代子 金泰植 朴鍾默▲二十圓馬渡藥房店員一同▲三十圓十錢馬渡松繁▲六圓五鄭文永▲八十圓裵永基▲一圓金粉玉▲二十五圓金泉高普校職員生徒一同▲二十圓聖源敎會一同▲百圓朴景緖▲一圓五十錢張鳳姬▲五十一圓白成欽外八名▲三十圓高崎平吉▲十七圓七十九錢高崎會社從業員一同▲三十圓李在武▲五十五圓二十錢朝鮮耶蘇敎黃金町敎會▲三十圓金泰淵▲二圓李鍾碩 ▲十圓金德培▲三十一圓金泉公普校生徒 一同▲十一圓九十錢金泉婦人會 ▲百圓宋在洙 ▲一圓三十五錢中田富美子 ▲三百圓金泉無盡株式會社▲五十圓堀部마도에▲二十圓禹備植 ▲三圓五十錢東田南曾店員一同 ▲四十圓李長欽 ▲二圓朝鮮證券改良部文玉 ▲三十圓徐迎文▲七圓町田富吉▲百圓朝鮮鐵道株式會社慶北線從業員一同▲二十圓秋風嶺從業員一同▲十二圓八十錢松竹第二振興組合▲百圓石川守平▲五圓慶南道路從業員一同▲一圓五十錢郭達伊外三名 ▲五圓八十三錢牙浦振興組合鳳溪外二十三名 ▲十二圓八十八錢天現敎會泉宗敎所從徒一同▲三十圓農業株式會社川合一夫▲五圓金永雄▲五圓二十錢鳳坪砂防事業從人夫一同▲二十圓三十五錢池山婦人會▲十二圓五十錢南面梧洞砂防事業人夫一同 ▲三十五圓白利欽 ▲七圓四十錢安度成外十二名 ▲十九圓蓋項里振興組合 ▲六十六圓五十錢牙角洞住民一同 ▲十三圓米坪洞第一區住民一同▲二十圓六十錢夏江洞住民一同 ▲二十圓甲守均 ▲十圓金灑鎭▲十八圓九十錢住民公普校生徒一同▲十八圓八十錢牙浦公普校二四五年生徒一同 ▲二百二十五圓六十五錢金泉鑛業所人夫一同 ▲二十圓十錢鳳溪面婦人夫一同 ▲十三圓三十錢金泉邑婦人信組合

慶南의中途退學兒童

昨年中六千六百餘名

現在收容兒童의八分二厘!

學資能力缺乏이原因의大部

【釜山】날로궁핍화하야가는농촌주민의 경제생활과 정비례하야 보통학교 아동들의 중도퇴학자가격증하고잇는데 경남도학무과(學務課)의 조사에의하면 작년 십일년도중 공립보통학교 이백오십팔교에 수용된 아동팔만입천명중 중도퇴학한 아동이남자 사천륙백륙십명 녀자일천구백오십명 합계륙천륙백십명에달한다고한다 그리고 이것을수용아동에 비교하야 보건데 약팔푼이리에 해당된다고한다 그원인은대개 가정빈궁으로 학비기타부담을 감당하지못하야 퇴학한것이 약팔할이며 또동가의로 동력부족으로 퇴학한것이 약이할가량된다고한다

二名死傷

助手의運轉失手

【釜山】지난십일일 오전륙시이십분경 경남울산군(蔚山邑)에잇는리규정(李圭正)씨소유화물자동차경남일천삼백구십오호를 운전수조수 김영두(金永斗)(二○)가 운전하야 울산군 남창시장(蔚山郡南倉市場)에서 울산읍으로 도라오는도중 남창시장에서 약어십키로가량되는 지점의 카부를돌다가 실수하야 나무에충돌전복하야 운전한 조수는 즉사하고 가티타고잇든인부 리성근(李盛根)은 중상을 당하야 생명이 위독하다고한다 그래서울산경찰서에서는 방금관계자들을호출하야다가 엄중히 취조중이라한다

鑛山技術員講習所

來月中엔開所?

【平壤】광산기술원의 부족을보충하고저 평안남도 당국이 계획진행하고잇는 광산기술원 강습소는 래월중순부터 개설하고저방금 준비에바뿐중인데 강사(講師)로는 신조선무연란 해군광업부 부、도에서 각기출탁하기로되여 방금전형중으로 소화교졸업자는 일개년 중등학교졸업생은 반년간 학과와 실지의수업을 하기로 하는것으로 교사(校舍)는 당분간은 서성보통학교(西城普校)로 충당하고 실지실험은 해군광업부의 탄항또는신조선 무연탄항에서 단기간에기술원으로서의 경험을 엇게하여 장래의 탄항중심인물을양성하기로 되엿다

그런데 도에서는 수업과목의 선정 기타를 연구중인바 이단기의강습생은 학과와 실지를수료시로 각탄항에 배치되는바 상당히 취직의 우려가업고또 우대될모양이므로 수강희망자의 신청은 전국각지에서 쇄도될것으로보히어 입강허가를 엇기까지에는 상당히 격렬한 경쟁이 잇슬것으로 예상되고잇다

群山海事出張所

開所式盛大擧行

【群山】기보=군산해사 출장소(群山海事出張所)개소식(開所式)을 예정과가티 지난십일오전십일시부터 산전(山田)체신국장 림석하에 군산부청구내(群山府廳構內)에서 관민유지다수참석리에 성대히거행을하얏다한다

地方人事

▲藤原政氏(宜川郡守)轉任人事次 本社平壤支局來訪
▲桂炳鎬氏(龍川郡守)視察水害次 本社枇峴支局來訪
▲廣谷藤雄氏(鎭南浦稅務署直稅課長)新任人事次 本報鎭南浦支局來訪
▲鄭泰國氏(鎭南浦稅務署)新任人事次 本報鎭南浦支局來訪
▲金山氏(監理會牧師)松禾地方査經會引導次本報松禾支局來訪
▲金正默氏(松禾東村長老敎牧師)信川地方査經會引導次同上
▲金孝錦氏(平壤府明村敎會傳道師)松禾地方査經會引導次同上
▲金熙宗氏(前信聖學校敎員)載寧明新學校校長轉任人事次本報信川支局來訪

東拓과日電合辦

洪原에化學工場計畫

알미늄과카바이트產出이目的

工場用地五十萬坪도買收着手

【咸興】공장지대로 바야흐로약진과정을보여주고잇는함남도에 또다시 공장하나가 설치키로 결정되얏다 지난십일부로 홍원경찰서장 군수등의 공동명의로 홍원읍에 일본전공(日本電工)과동척(東拓)합판으로 큰화학공장이설치되야 위선 그공장용지로 오십만평을 매수하기로 되얏다고 그매수지가를 설명하야다고 한다 이공장을 이번설치키가가 된 장계수력전기(江界水電)의전력을바탕것을 전제로하야 조선에서 세군데큰 화학공장을 설치키로하야이미 평북 룡암포(龍岩浦)와 다사도(多獅島)의 두곳은 결정되고 이번 홍원에 세곳예한공장이 설치결정된것이다

이공장은 홍원면서운(西雲)남(安仁)기양(岐陽)장정(壯亭)동문동(東門洞)룡천리(龍川)등 세개리에 걸친것으로 사업은

알미늄 年産 二萬키로
카ー바이트 同 五萬키로
石灰窒素 同 三萬키로

의생산을 원측으로하야 다시그우에 카ー바이드를 원료로 한 합성「고무」초산(醋酸)을 생산할터이다 그리고 이회사가 바듸정원은 십오만키로와트」가량될터로 장차 리원철산(利原鐵山)을 리용하야 제철사업도 계획하고잇다

이로인하야 함남도내에는 기성지반을 가지고잇는 야구재벌과 다시일본전공 동척계의 두회화공업이 자리를 차지하게되얏스며 금후의두재벌의 활약이 주목된다 다시오할식 특별보상한다고한다

그리고 이번성명한 지가는최고대(垈)이원구전 최저림(林)이 십원전으로 만일매수에응치안코면 최후에는 수용령을 적용할수가잇다고한다 이제그가격을보면 다음과갓다

▲垈二〇九錢▲田一、三二錢▲畓一、二〇錢▲林二一錢▲原野一四九錢▲雜種一、三〇錢▲墓地一、一六錢

北鮮鐵道專門電話線 四百米突을竊取

松鶴阿吾地間 通話不能

【羅南】지난이십구일과 삼십일의 두차례를두고 함북선철도전용전화선(北鮮鐵道專用電話線)송학아오지간(松鶴阿吾地間)의 전선사백여메돌이 어느자에게절취당한사실이잇섯든바 그후 당지헌병대에서 범인을엄탐한결과 지난오일에 경흥군상하면귀락동(慶興郡上下面貴洛洞)자는로동자 량재설(梁在燮)(二七)을체포하야 엄중취조를 진행중이라한다 범인의 자백한바로 공범인 동리 정모(鄭某)(二〇)를아랏스나 그행방이 암연하다는바 이사건은 단순한 절도사건만이아니라 한거름나아가서 국경지대요 비상시국인만큼 무슨배후관계나업는가하야 매우주목을끌고잇다한다

各地夏期聖校盛況

【舍人】하기휴가를 리용한문맹퇴치운동에 봉화할든 각지아동학교마다 성황을 이루고잇다

◇…순천군자산면 제일리통전 장로교회에서는 지난팔일부터 지난사일까지 하기학교를 개최한바 오전、백여명、오후에 이백여명의 생도가 모혀 성황을일웟다

◇…그리고 지난이일부터 사인면서우리교회서도 역시 아동학교를개최한후 승적、우서조군으로팔구십명생도를 인도케한바 공전의성황으로서 지난칠일 수료햇다고한다

光成高普同窓會

【平壤】평양광성고등보통학교동창회(光成高普同窓會)에서는 오는십육일 오후한시부터 모교강당에서 정기총회를 개최한다고한다

長篇小說 어머니 【121】

李箕永 作
鄭玄雄 畵

第四、女子篇

一、흘러간오년(八)

덕근이는 자타가 기대하든바와가티 ××상업학교를 우등으로 졸업한후에 사월 초생에 〇〇은행 서기견습으로 취직을하게 되엿다。

월급은 사십원이엿다。

그는 남과가티 상급학교에를더 못다니고 인해 취직전선에 나서게된것이 생각할수록 서급흔일이엿다마는 그러나 집에서는 그중에도 그의 외조모는 입이 딱 버려지도록 만나는 사람마다 덕근이를 칭찬하엿다。

그는 인제야말로 살수가 생겻다 십헛다。

인숙이도 집안형편을 생각하면 한달에 사십원 수입이라는것이 적지안흔 돈으로서 따러서 생활이 안정되는 기쁨이업지안헛지만 그아들들 남과가티 공부를 더못식히고 인해 밥벌이로 나서게 하는것이 역시 애석하기마지안헛다。더구나 그아들은 둘재로 졸업을 하도록 공부를 잘하지안헛는가? 그러타니 말이지 덕근이는 그언제인가 대선이가 소학교졸업할때에 술좌석에서하든말이 생각난다。

『자네 인제 싸라리만이 되겟지!그것은 한편으로 생각하면 대단이 갸륵한일일세마는 다시 한편으로 생각하면 매우 섭섭한 일인줄로 나는 생각하고십네!』

그때 대선이는 술이 얼근하게 취하여서 허튼소리를이러케 끄내엿다。

『이사람아!그러말이 어듸잇나 갑족하면 갑족하지 섭섭하다니―』

우영이가 대선이의말에 뒤이어 그들은 평소에 우영이집을 중심해서 친근히 추축하든터임으로 피차에 졸업과 취직을합하야 축하해주는 그런자리엿다。

『글세 자네가 그런말할줄은나도아럿네―그러나 내말을 드러보면 그까닭을 알테이니안심하란말야――첫재로 갑족하다는것은――오늘날 우리사회에는 그만한 취직이라도 여간사람으로는 못하는것이니까 그게 갑족하지안혼가? 덕근이드 공부를 잘해서 둘째가되엿스니까 망정이지 그러치안흐면 못엇슬것이 아닌가?그러니까 그점을 나는 갑족한다는것일세――』

『또?섭섭하다는것은?』

그때、우영이는 이러케 우스며 뒷말을 채첫다。

『둘재로 섭섭하다는것은 이 말이 우리들은 너나업시 취직생활을 하지안흐면 안된다는 그운명을 지적하고 한말일세―』

『취직생활이라니?』

누구인가 이러케 뭇는사람이 잇섯다。

『그러치 취직생활이지―직업적생활이아니라、취직생활박게 안되는 그운명말일세!그래도 들 못아러듯겟나!다른 선진사회의 사람들은 취직을해도 직업적으로 할수잇지안혼가? 예를드러말하자면 가령 은행 회사에중역으로 취직을 햇다할지라도 그는 기업가로서、또한 실업가로서、자기의 재능히 밥위할수가 잇스니 그야말로 직업으로서 그것은취직이아니라 천직이란 말일세 그러치만 조선사람은 어디 그럴수가 잇서야지―』

『웨 그러치 못해―조선사람도 중역이면 그럴수가 잇지!』

『천만에―그것은 자네를 이모르는말일세―첫재는 몸이서 못하려니와 둘재는 그중의 가진돈이 몃눈어치 되여야지―그래서 간혹 아는사람은 돈이업서 못하고 돈이좀잇는사람은 또멍텅구리라못하고―이래저래 천직을 못가저보고 밤낫!취직생활밖게 못한단말일세―그것은 가튼범으로 다른방면도 죄다그러라할수잇지안혼가?』

『따는 드러보니까 그럴듯도한말인데―』

『그럴듯이 아니라 사실그러치뭐가? 너나업시 잘되여야 싸라리맨의 운명밧게 업다는데 뭘그래!그러타니 말이지 자네들 싸라리맨이란 말의 출처와 의미를 루철히알기나 아는가?』

대선이는 취안이 몽롱한눈으로 여러사람을 환시한다。

『어듸 우리야 알수잇나! 그래 무슨뜻인가?』

세사람은 신기한듯이 부르지젓다。

『싸라리맨을 조선말로 정당히 해석하자면 바로『싸라기만』일세!』

『싸라기만?』

『그러치!싸라리맨는 남의미테서、월급봉투를 타먹고사니까、즉 그것은『싸라기만』주서먹는셈과 갓단말일세――그래서 싸라리맨 이거든!』

『하하하―자네도 누구만 못지안혼 만담대가가 되겟는데!』

『만담이라니? 말인즉 바른말이니―』

덕근이는 참으로 자기의 싸라리맨으로서의운명이、새삼스레 슬픈은 지안흔바도아니엿다。그러나 그는 언제까지 그러생활을 하고십지안코 또한 안키로결심하엿다。

淋病藥

이有効한作用

有田治淋劑의特徵

內服함으로서利尿、殺菌、消炎、鎭痛、防腐、止膿、驅毒等의綜合的効果를나타내고不快症狀을輕減하며連服함으로서、治癒의目的을達하게함이特徵입니다、特히本劑는健胃强壯劑도配合해잇슴으로胃腸障害가업서서安心하고連服할수잇습니다

淋病은꼭根治식히라

淋病은膿과 痛症만긋치면 나은줄로 생각하는분이잇지마는 痛症과膿이긋처도 尿道內의淋菌을根本的으로 絕滅식혀두지안으면 急性은慢性이되고 慢性은더하야睾丸炎、膀胱가다루、尿道狹窄、淋毒性關節炎、淋毒性마치스、淋毒性膿漏眼、生殖器神經衰弱等으로苦生하게됩니다 可恐할淋菌은 個人을害치는대 끗치지안코家庭에社會에毒素를傳播하는것입니다 加療는一日一時라도 速히根氣잇게徹底的으로治療를하십시다

二注意二

素人의局所治療와自家尿道洗滌는淋菌을도리혀속으로드러보내서後部尿道炎을일으키든지、膀胱가다루、睾丸炎等에걸녀서意外로 苦生하는분이만습니다、가장삼가야될것입니다

自己의過失을一日이라도速히回復하여야합니다 慢性이낫지안는다고하야放任하고잇는분은無理解者이며淋毒을傳播하는가장可憎할不道德漢입니다

如何한藥劑를 最良이라할것인가

그것은內務大臣의諮問會長으로하고、醫藥界의最高權威者審査委員으로하야、嚴重한試驗의結果그品位를鑑定하야日本藥局方에收載하고內務省衛生試驗所에서檢查를經한藥劑가우리醫藥界의指針이되야잇습니다

有田도라구의淋病藥은政府指定・醫藥界最高權威者選定의日本藥局方收載、內務省衛生試驗所封緘의治淋劑六種을主藥으로한許可濟의治淋劑입니다

藥의有効無効는小便을보면안다

淋病患者가여러가지療法으로迷惑하는것은淋菌을가장治療困難한場所에모라넛는것이되고맙니다。第一注意할것은小便입니다 素人이淋菌을알려면小便을컵에다바다보면清淨하여야할尿가混濁하던지 콤마지와가튼것과 실오락이가튼것이 浮沈해서잇습니다

混濁하고잔뜨가튼것은膿이요실오락이와콤마지의 白線이떠잇는것은淋菌이付着해잇는 淋絲입니다。여러가지藥을먹고注射를 해도小便中의 실오락이가튼淋絲가減하지안으면無効한것입니다 藥이有効한것이면濁도낫치고 痛症도업서저서 淋菌도減하고 健康體의 清淨이되야 드듸여全快의目的을達케되는것입니다

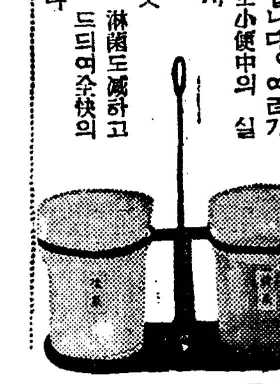

責任製劑者 有田音松

有田ドラッグ專賣所

京城 郵便本局前・龍山練兵町
平壤 本町
釜山 幸町一
群山 驛前通
全州 高砂町
光州 本町三
木浦 榮町二
大邱 弓町
馬山 京町
麗水 本町
浦項 本町
兼二浦 本町
鎭南浦 漢頭里
海州 南本町
新義州 桜町
元山 本町三
咸興 軍營通一
羅南 生駒町

桑田碧海가된災地 六十年來의大水害

義州、朔州、龍川三郡이第一酷甚

災地調査하고도라온社會課金秉旭事務官談

륙십년래 미증유의관서대수해참상에대하야 총독부에서 내무국사회과사무관 김병욱(金秉旭)씨를 급거재해현지에 파견하야 그참상을 조사케하얏다함은 당시보도한바어니와 김사무관은전후일주일동안 가진모험을다하야 대개의조사를 마친후 십삼일아침에귀임하야 다음과가티말한다

이번평안북도수해는 인명의사망이 백구십팔명, 행방불명십륙명, 부상자일백사십명 가옥류실일천삼백사십구호 전궤일천이백칠십일호 반궤일천칠백사십이호 등의대참해를 비롯하야 도로, 교량전답등의 피해는 실로형언할수업는참상이다 재해지중에도 의주(義州)삭주(朔州)룡천(龍川)등삼군이더욱혹심하야 삭주군 외남면대관리(外南面大館里)가튼곳은 거의전멸상태에빠지고마럿다 그러나불행중 다행으로 낫에당한일이므로 인명의 사상이만치안헛섯다 그리고 의주군고녕삭면(古寧朔面)룡군비현(批峴) 룡천군 양하면 양서면(龍川郡楊下面楊西面)가튼 곳도또한 전멸상태에빠젓다 더군다나 룡천군양하면、양서면에는 각수리조합제방이 전부류실되어 가위상전벽해의 늣김을주고잇다 평안북도 복정산업기수(福井産業技手)와 의주군김위화면장(義州郡金威化面長)외에 도농회기수한명과 위화면고원한명이 위화면하단동(下端洞)재민을 구제하고자모험출동하다가 구조선이 전복되어 참사한것은 실로가엽기짝이업는일이다

토지가옥 전답의 피해가제일심한곳은 대녕강(大寧江)과 삼교천(三橋川) 연안일대이오 인명사상이 제일만키는 삭주만이 일백사구명 사망과 의주의 사망칠십삼명 그것이다 이번 평안북도수해가 그와가티 참상을이루게된것은 삭주의천마산(天摩山)과 판막령(板幕嶺)이란 고원지대를 중심으로 단시간에 삼백미리나되는폭우가 따르다십히 쏘주하야 피난준비할 여가가업섯기때문이다 리재민의구제는 방금친수된 백여명을연가로 구입하야 련명하면서 로천생활을 하다십히 하고잇는데 그비용은 도(道)에서 지출한다 그리고 전면적구제에 대하야는 상세조사가끗나는대로 평안북도지사나 내무부장이 총독부에올라와서 절충절정하기로되엿다

하여간 이번평안북도수해는 실로참담기극에달하야가위목불인견의 참상으로 명치십사년(明治十四年)즉 지금으로부터 약륙십년전에 이번과가튼홍수가잇슨후 금년에처음이라한다 어제까지 각지교통두절된곳은 다음과갓다

▲新義州—淸城津間 自動車線 ▲安州—定州—朔州間自動車線 ▲義州線 ▲博川—楚山自動車線 ▲泰川—昌城間自動車線 以上全部不通 ▲滿浦線鐵道安全

원을돌파하리라고하는데 그내용은 다음과갓다

家財	九二、一九五
家屋	一一、九三六
商品	一九九、四一〇
流穀物	一六、〇〇〇
田畑	二九、五〇〇
其他	一〇〇、〇〇〇

鳳城縣一帶는 農作全滅狀態

【安東縣】 기보한바와가티 사망자오백명을 엿줄하엿다는 그곳보가은 봉성현(鳳城縣)일대는전부침수되여 류실된가옥과 도괴된가옥이 수백호이고 농작물은 전부전멸상태에잇다는데 동현계로 전멸상태를아례 잠기여잇는판으로부터 안동성공서에 복구비(復舊費)오십만원을 급히달라고신청하여왓다

楊市妓生들의 赤誠

平北水害爲하야 音樂演奏會開催

【楊市】 지난이일 평북(平北)일대에는 근래미증유의 큰홍수로 집과 가구전부를 유실하고 먹을것이업서 주린창자를 움켜쥐고 이리저리 방황한다는것은기 룡천군양시(平北龍川郡楊市)에잇는기생(妓生)일동은 이번리재민을 위하야 매신 동아 본보(每申、東亞、本報) 세지국의 후원으로 오는십칠팔 이일간음악연회를 양시공회당(楊市公會堂)내에서 개최하고 그어든바 수입전부를 구제금으로 밧치겟다는바 일반은 다수참석하여주기를 바란다한다

國防獻金遝至

鍾路署接受分

一金五千圓 鍾路二丁目六〇 絹布商 金熙俊氏
一金二千圓 貫鐵町一四二 李鍾漢氏
一金三百圓 桂洞町一〇四 金昇鎬氏
一金四十圓 寬勳町一九七 醫生 李明善氏

本町署接受分

본정서에 드러온 국방헌금은 다음과갓다

一金二百圓 新町一七 金慶瑞·錄
▲一金四十錢 舟橋公普六年生 朴慶善(一四)
▲一金四十錢 同上 洪乙順(一五)

龍山署接受者

십삼일룡산경찰서 보안계에드러온 국방헌금 헌납자씨명은 다음과갓다

一金六百圓 玄石町九一 張重煥
一金六百圓也 玄石町一三九 全東錫
一金三百圓 龍山貨車組合 小林甚一外十七名
一金八十圓 倉前町三二三 金允

防空器材費로 獻金遝至

▲야포(野砲)제이십팔련대 제일중대 제일내무반 소집병일동은 금십구원십전을 조선방공기재비로헌금하엿다 ▲경성부 남대문통(南大門通)일정목 한성은행은 각하의 정세로보아 우리조선의 방공시설의 더욱중대한것을 통감하야금오천원을 헌금하엿다 ▲경성본정(本町)이정목 애국부인회와 국방부인회 제일분회는협력하야 어데도다시 가금을 모집하야 금삼천원을 조선방공기 재료비로 헌금하엿다 ▲정자옥(丁子屋)상점의 직원일동은 각자야어의 삭도를 헌금하기로 협의하고 금이백원을 조선방공기 재료비로헌금하엿다 ▲경성부강기정(岡崎町)구십번지 미내불이웅(米內不二雄)(高等一年生)은 북지의 황군이용로수에 고생한다는것을 듯고병중에 선물로 바드든 "사이다" 두다를 애국부에 헌납하엿다 또 달마형(達磨型)저금상자 (일원십삼전재중)을 조선방공기 재료비로 헌납하엿다

田畓浸水千町步 損害額廿五萬圓

龍川楊光面水害詳報

【白馬】 금번평북일대를 엄습한미증유의 대홍수로 룡천군양광면(龍川郡楊光面)은 다대한피해를 입엇슴은기보한바와 갓거니와 이제그자세한 조사에 의하면 다음과갓다한다

◇浸水面積

畓	楊光水組區域	三五〇町步
	忠流水組區域	三八〇町步
	楊市水組區域	六〇町步
	大正水組區域	二〇町步
	其他	五〇町步
田		一四〇町步
計		一〇〇〇町步

◇總損害額 二五萬圓

▲流失家屋	九戶
▲全壞	三六戶
▲半壞	三〇戶
▲浸水家屋	五四戶
計	一二九戶

【白馬】 이번평북일대를 룽격한 대홍수로인하여 수개의 익사체(溺死體)를발견하엿는데 룡천군 양광면룡계동(龍川郡楊光面龍溪洞)에거주하는 문리익의아들 국호(國浩)(七)가 지난팔일오후십이시반경에 양광수리조합제一양수장(楊光水利組合第一揚水場)부근에 팔을버이려가든동유역(流域)에표착되여잇는 일개의익사체(溺死體)를또발견하고 즉시그곳구장(區長)인 정관일(鄭貫一)씨에게 알리워주엇다한다 그리고 사체(死體)는 니중(泥中)에매몰(埋沒)되여잇슴으로 남녀조차구별할수업다한다

六萬五千餘圓 楊光水組被害

【白馬】 평북에 심각한 수해로 말미아마 각곳마다 피해가심한바 평북룡천군 양광수리조합(平北龍川郡楊光水利組合)에도 대한 손해를입엇다함은이미보도된바와갓거니와 이제그현지를중조합리사(理事)김상옥(金尙沃)씨와 답사하여자세히조사한결과 농작물(農作物)피해와 공작물(工作物)피해일만여원에 재해복구공사(災害復舊工事)는 오는구월부터 어게월간으로 완료할작정이라하며 피땀을흘리며 죽을힘을다하야 근근히 지여노흔농작물을 수마에게 빼앗기고압날의"빵"을일흔일천육백여명이쓸아린가슴을 부여안고 한숨과 눈물을흘리는 그모양이야말로 무엇이라고 형용못할참상을 이루고잇다 그리고 피해상황은다음과갓다

▲蒙利面積 三七二町步(全部浸水) ▲農作物被害 五三、一六六圓 ▲『工作物被害』 ▲第一揚水場電動機(七五馬力)一台 二、〇〇〇圓 ▲建物流失一棟 五〇〇圓 ▲幹線缺潰一一個所(一五五間)三、八七三圓 ▲用水支線缺潰四個所(一四五間)四九五圓 ▲導水路法崩(一八〇間)一八〇圓 ▲幹線及用水支線法崩(一、六四八間)二、九四〇圓 ▲排水路埋沒(一、一〇〇間)一、一〇〇圓 ▲橋梁流失(二一個所)五〇〇圓 ▲第一揚水場護岸工(一個所)五〇〇圓 總計 六萬五千二百五十四圓

安東舊市街被害 五十萬圓突破

【安東縣】 이번안동현의 피해는 아직까지 그내용을 조사중에잇는데 구시가의피해가 약오십만

大野總監平北에 日間水害地視察次로

대야정무총감(大野政務總監)은 륙십년래 미증유의 평안북도수해현지를 시찰하고자 사일간예정으로 십오일오후칠시반 경성역발특별차로 천곡비서관(天谷秘書官)을대동하고신의주(新義州)에향하야 삭주(朔州)룡천(龍川)등지를 시찰하고 이어서 다사도(多獅島)축항도시찰할 예정이다 상세한일정은 평안북도당국과 방금 전보로 조회중인데 그결과에 의하야는 실행일정이 중발하게될는지 모른다고한다

來九月中部朝鮮의 防空演習準備中

屋外燈을中心으로燈火管制實施에對하야

高警察部長談話로注意喚起

북지의풍운은 날로 더 험악하여가서 드되여 그전운이 상해(上海)에까지 뻐처 상해에서 일지량군의 충화가 터진이때에 특히 근대전쟁의 가장중요한부문을 차지하는 비행기의 공습에대한 방어는 더한층 긴요하여가고잇다 이에 경성지방에서 지난 소화팔년에 군민합동의방공연습을 한일이 잇거니와 이제 아주긴박하고 더추진된 오는구월십삼일부터 사흘동안중부조선에 뻐처과학적방공연습을 시행하게되엿다 이방공연습을압두고 방공에 가장필요하고 또지난하다고하는등화관제(燈火管制)에 대하야 현재는그전보다 훨신 호수인구와등화수효가 증가되엇슴만큼 이등화관제에 대하야 보담 더한 주의가잇서야될에 비죄여 십삼일경기도경찰부장 고안언(高安彥)씨는 이에대하야 다음과가튼 담화를 발표하엿다

오는구월십삼일부터 사흘동안시행되는 중부조선지방의 방공연습을 압두고 경성지방의상황을보건대 저번소화팔년에엇슨방공연습때에 비교하야 연수호수의 증가에 따라 실내조명용의 등화는 물론외등(外燈)광고등(廣告燈)이동등(移動燈)등 그수가 현저하게 증가되여 잇기때문에 등화관제에 대하야 각별한주의가 더필요하게되엿다 원래등화관제의목적은 등화전부를 소등하는것이아니라이를 최소한도에 제한하야 전기등을 끈치안는데잇는것으로 각자가 관리하고 잇는 등화는 언제든지 마음대로 속히처치할수잇도록 준비하여 둘필요가잇다 이런까닭에 문등 가로등 광고등과 가튼외부에 로출한것은 더군다나 평소부터전부 점멸(點滅)장치를해두어야된다 경기도내에는 아직 여전히장치를 하나도업고 또한실내등과 외등을 점멸할 스위치가 배선이가타서 이를『스위치』로 끄면 안과박갓이동시에꺼지는 불편이잇고 옥외등만의 점멸은보통사람으로는 급속히 할수업는 한심한상태에잇다 그래서 이번각전기회사와 교섭한결과 경성전기회사에서는 내등 헌등(軒燈)용 고강식(高岡式)『캇트아우트』한개에 오십전 정내가로등 용구문식(高柳式)방수(防水)『풀스위치』한개에 팔원 조선전기회사(西鮮合同)에서는 개성부(開城府)내에 한하야『풀스위치』한개삼십오전을각각 수요자가 부담하면 설비하여주기로되엿다 일반은 연습기한안으로 빨리전기회사에 신입하야 옥외등회에대하야 점멸장치를하야 이번연습에 유감업시 실시토록하는동시에 국민방공의 실적을나타냄에 노력해주기를바란다

颱風依然北進

朝鮮南西海岸要警戒

【仁川】 시시각각으로 접근하야오는 계절의호군(虎君) 태풍의소식을 인천관측소에 뭇건대 십삼일오전륙시현재로는 칠백삼십『미리』 이하로 발달되야 현재 나패(那覇)서방 이백『키로』의지점 즉 동경일백이십오도삼 북위(北緯)이십륙도에 시속 십『키로』의속력으로 북(北)또는 북북서(北北西)로 진행하고잇서 점차로 조선지방에 접근하고잇다 아모리『코스』를 변한다하드라도 다소의 피해를 면키어려울모양이라 남부조선과 서부각해안에경계를 요한다는대 현재 나패근방에 십구미돌(米突)이상의 폭풍이불고잇서 그피해정도가 가장 우려된다한다

旅客輻湊의緩和策 區間列車를運轉

一往復乃至四往復을 十三日부터各地方에서開始

지난번 렬차운전시간의 림시개정으로 말미암아 보통렬차의 운전회수가 단소되엿스므로 려객의 불편을 완화식히기위하야 철도국에서는 당분간 다음과가티 각철도사무소에서 지방에구간 렬차를운전하기로되엿다한다

▲대구(大邱)포항(浦港)사이에일왕복 ▲순천(順天)려수(麗水)사이에이왕복 ▲대전(大田)정읍(井邑)사이에삼왕복 ▲전남광주(光州)와목포(木浦)사이에 일왕복 ▲군산(群山)전주(全州)사이에사왕복 (이가운데이왕복은림시화물차) ▲송정리(松汀里)순천(順天)사이에일왕복 ▲원산(元山)고산(高山) 영흥(永興)사이에 이왕복 ▲평양(平壤)승호리(勝湖里)사이에일왕복 ▲평양(平壤)구장(球場)사이에일왕복을 십삼일부터 각기운전하기로되엿다

北支避難民에게 乘車賃割引

證明書持參者에限하야

철도국에서는 십삼일부터 북지사변으로말미아마 지나재류방인피난자에대하야 재지일본령사의 발행한증명서를 지참한자에대하야는 아래와가튼 려객운임할인을하기로되엿다

◇割引區間 (가)當局線仁川、安東驛及鐵道省線下關、門司、長崎、長崎港驛으로부터當局線各驛行 (나)南滿洲鐵道株式會社國線承德山海關부터當局線各驛及當局線經由鐵道省線各驛行

▲等級及割引率三等五割引

勸業債券을利用한 卅萬圓大詐欺事件

西署에捕縛된五十餘名

被害者無慮!三千名

시내 서대문서에 일본권업은행발행 할증금부권업채권(割增金附勸業債券)이라는 허울조흔 액면을 가지고 전조선적으로 막대한 금액을 사취해먹은 오십여명사기단이 검거되엿다 이사기단검거의 발단은 지난 륙월이십삼일 시내 향촌정(香村町)이백십번지 편대종(片大鍾)(二〇)이를 서대문서 고등계원이 모사상혐의로 검거한데서부터 시작되엿는데 우연히 그가 우민록(愚民錄)이라는 일기책을 가지고잇서 그속에 자기가 세상의 우민들을 사기해먹은 사실이 적혀잇섯던것이다 이리하야 경찰의 맹활동을 보게되고 다음과가튼 그들범죄의 전모가 판명되게되엿다 즉하관시동대평정(下關市東大平町)오십륙번지조문현(趙文鉉)(三七)이가 경영하는 일본현물증권회사(日本現物證券會社)와 고지현중촌정(高知縣中村町)전과삼범 판본행생(坂本幸生)(三〇)이가 주재하는일본저축장려부(日本貯蓄獎勵部)와 광도시 천신정(廣島市天神町)오십삼번지 부흥저축채권현물사(復興貯蓄債券現物社)등의 유력회사에서 발행한 할증금부권업채권(割增金附勸業債券)을 엉터리로 람발하야 이를 일반사행심을 리용하야 전조선각지에 외교원을 써서 권유가입케하야 그계약금을 잘라먹은것인데 그 사기내용은 가령 권업채권액면 팔백원이면 팔백원에할인하야판다고하야 그계약금을받고 여러번으로부어가게하는것인데 사실팔백원액면이면 시가사백원밧게안되는것으로 결국도울다넛코 완전한채권을밧더래도 이백원손해를보는것이고 더구나 채권도 허울조흔것이어서 모조리넛는대로 사기를당한것이다 방금검거된 그들일당이 오십여명으로 판명되고피해액이삼십만원에달하며 그들의장부에나타난피해자가 삼천여명에달하는바 경기도경찰부길야(吉野)수사계주임이하 민완의형사대가 서대문서에 응원출동하여잇는데사건은 점점더확대되여가고잇다

"通州在留朝鮮人中 生存者는百六名

婦女子는朝鮮에歸還시키려고協議"

慘害地訪問한室田事務官報告

북지사변관계로 북지에 파견되여잇는 실전사무관(室田事務官)으로부터 십일일 총독부에도착된보고에 의하면 동사무관은 지난십일일 통주(通州)로 조난지를 위문한후 관계방면에 조선인보호에대하야 간청한바잇섯다 현지 상상이상의 잔학을극하야 시중에는 저나어의 왕래를볼수가 업스며 현재판명된사변당시 재류조선인중 생존자는 일백륙명으로 그중사십팔명은북평(北平)방면에 피난하얏고 나머지 오십팔명은 내지인과 함께 기동교육관(冀東教育館)에 수용보호중이다 지금겨우 피해자시체 처치를 끗낸정도로 아직장래의 방침등을결정하지못하얏스나 위선 부녀자들은 철귀식히라고 관계방면에 협의중이어다 기동정부(冀東政府)로부터 조난자에대하야 금일만원의위문금이 왓슴으로 방금그분배에대한것을 관계당국과협의중이다

天氣豫報

概況 優勢한 颱風은東支那海에잇서 北北西로 進行하고잇스나 或은進路를 北쪽또는北北東으로 도라갈지도 모르겟다 高氣壓은 本州南東海上으로부터 關西地方을거처 滿洲 朝鮮에 퍼지고 西伯利亞方面도 氣壓이놉고 또樺太方面에는低氣壓이잇다 滿洲、朝鮮은 晴曇擾定이고 處所에따러 안개가잇다 琉球諸島는 暴風雨가잇고 本州中部는 개이고 其他는 흐리고 아직은 颱風의影響은업다

豫報 京城地方은 今夜와明日은 개엿다흐렷다하며 京畿全道도갓다

昨日	最高	三一度二
〃	最低	二三度三
今朝	最低	二三度七
今日	正午	三〇度三

中京12 龍中1

大朝主催의 第二十三回 全日本中等學校優勝野球大會 第一日의 二次戰인 龍山中學(朝鮮代表)對中京商業(東海代表)戰은 十三日 零時부터 甲子園球場에서 龍中先攻으로 開始되바 結局十二A對一로 優勝候補인中京商業軍에게 龍中軍敗退하엿다

(閉戰午後一時三十二分)

	一	二	三	四	五	六	七	八	九	
龍山中學	0	0	0	0	1	0	0	0	0	1
中京商業	2	1	2	5	0	0	0	2	A	12A

◇兩軍投捕=(龍中)高本—宮村 (中京)野口—松井

◇第一回戰

	一	二	三	四	五	六	七	八	九	
大田中學	2	0	1	0	0	0	0	1	1	5
吳港中學	0	0	1	2	1	0	2	3	A	9A

太田胃散 太 藥效如神 胃病의靈藥 常時備置 東京太田信義堂藥房 各地藥店에서發賣

朝報案內

商賣 大阪西淀川區江浦中二 石樫農製作機所 電話福島四二二六番 紙毛扱撚 最新式附屬機有リ 捲打業

外務社員招聘 經驗有無不問하고努力奮鬪의士를求함 年令二十五歲以上의有爲의人 朝鮮內各地就在可 外務社員希望者는 履歷書持參 京城府長谷川町一一二 第一生命保險相互會社 朝鮮支部長 白石一男 電話本局二三四番

金融 小住宅資金低利融通 火災保險特別取扱 京城茶屋町七六番地 三益合名會社 電話本局長五五、六〇、六六番

男女社員 及支所長募集 希望者는忠南溫陽溫泉東亞洋教研究社中鮮支部로 申込又는 本人來談

韓相麟君 出家後亂家에以니하시고 (…) 用術 能則住所通知爲要

李廷壽 李廷壽는 左記住所로 急히 通知하시오 大阪市此花區 (…) 第一丁目七〇 舍 延用

夏節衣次殘品大廉賣處分
여름옷감 염가처분
特價品
교서본본교교본생백
양소 왜 저고리 한감 〇、五〇
본견 사 〃 〃 〇、三五
본견 노방 〃 〃 一、〇〇
교 생 모시 〃 〃 一、三〇
교레스 〃 〃 一、三〇
본견 조젯 도 〃 〃 三、五〇
생광당포 〃 한필 三、〇〇
백광당포 〃 〃 四、七〇
〃 〃 五、〇〇
其他夏節用商品에限하여 一割引又는牛 으로提供하옵나이다
八月十五日부터三十一日까지
鍾路二丁目韓靑빌딩階下
高級綢緞 水鄉商會
電光一四七七

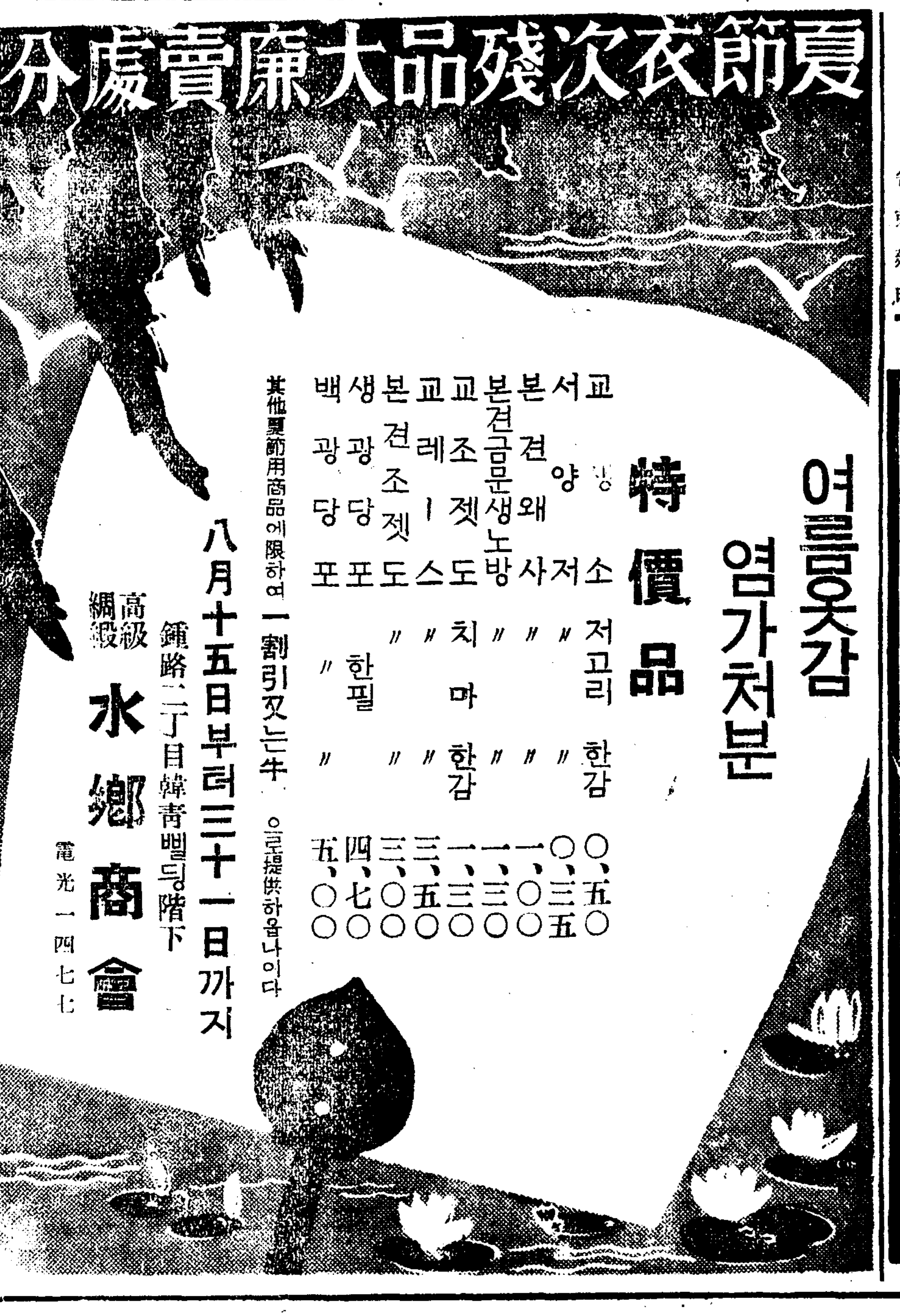

松竹大船夏の巨篇
必ず見て頂き度い映畫
衣裳花嫁
あなたは衣裳花嫁の物語を御存知ですか?
主演 上原謙 小杉勇 德大寺伸 高峰三枝子 桑野通子 佐分利信 …
原作 林房雄
監督 佐々木啓祐
東京日日 大阪每日 北支特報ニュース
14日ヨリ
メトロ・ゴールドウイン・メーヤー特作
惡魔の人形
監督 トッド・ブラウニング
共演 ライオネル・バリモーア モーリン・オサリヴァン フランク・ロートン
怪奇な復讐物語
人造小型人間の活躍
不氣味!戰慄と獵奇が殺戮として連續
THE DEVIL DOLL
御家族連で
明治座

金鷄丸(금계환)
鶯腹(자라배)와 瘧疾(학질)에
定價二十錢부터一円까지어느약방에든
本舖京城 樂天堂製藥會社

官認
東亞無線技術研究所研究生募集
◎募集人員 六〇名 ◎受付期限 九月末日 ◎設備完全
◎規則書要三錢切手
京城府惠化町一三五番地

認可
全鮮唯一認可 電醫養成全國無試驗開業 醫師同樣聖業 (失業絕無成功必至)
朝鮮高等電醫專門學院
學則送呈
釜山府榮町一丁目三

理想的殺虫劑
專賣特許 フマキラー
全國藥店에잇숨

夏は何故よいクリームで
(여름은 왜 조흔 크림으로)

肌を護らなくてはならぬか?
(살결을 보호하지 안흐면 안되는가)

ウテナバニシングクリーム (雪印)
(우데나바니싱크리-ㅁ)

皮膚라는것은 氣乳으로呼吸하고 汗腺으로老廢物을 排泄합니다 夏節은 正常한體溫을 保存하기爲해서 氣乳이열려서 體內의空氣를 박그로 내보내고 分泌된땀은外氣에부닷처 皮膚를適當히 冷却식힘니다。氣乳이 열리므로 皮膚는 緊張을일코 强한紫外線에 直射되며 海水와其他여러가지刺戟으로 肌膚는極度로 疲勞해서 거칠어집니다 또땀의 塩分이汗腺과 氣乳에 滯溜되여 여드름、腫氣와 살거칠어지는 原因이됩니다……

故로夏節은無脂肪純質의 조흔整肌크림으로살결을守護치안흐면回復할수업는거친살이된다

여름의整肌料는…………살결에 숨여드러서 치덕치덕하지안코 산듯하고 시원한 感觸으로 살에녹아들고 크림이남지안는 純質無脂肪性의것이아니면 안됩니다 치덕치덕하고 밀리고잘퍼지지안코 容易히 녹지안는 크림은 乳化가不完全해서 粗惡한까닭에 도로혀살결을 거칠게합니다

살결을完全히직혀健康한若肌를기룬다!!

우데나바니싱크림은 優秀한 原料와最高의 技術로만든 純質의無脂肪性整肌料이므로 爽快한感觸으로살작녹아들어 皮脂를 適當히 調節하야살결을아름답게기루고 볏에타고 海水에 타는것을 解消하고 여드름,腫氣,살거칠어지는것을 업시하야 潑剌하고 健康한살결을기룹니다…

ウテナ水白粉
(우데나)

◇强한日光의直射를避해서……

陽焼けを防ぐお化粧法!!

化粧이 밀리기쉬운只今부터―特히 脂肪性인분게勸하고저하는것은 感觸이 산듯한水白粉의化粧입니다。特히 일로부터는 陽光이깨强하게되므로 化粧으로 볏에타는것을 防止하는것도 한方法입니다 먼저 洗顔後우데나고울드를 充分이 발러 문질르고 카-제로 가볍게 닥거내고 우데나水白粉의 濃肌色이나오-글二號를 上澄液에열게풀어서 化粧海綿이나 筆刷子로 발으고 다음에 牧丹刷毛로 白粉을펴서 여러번발러 次次진하게합니다 다발르고는 筆刷毛를微溫湯에 적시여 또한번 발러서 白粉을 가라안치고 다음에 수건으로 눌려水氣를 빨어내고 脫脂綿에 우데나바니싱을 축여서 우으로 가볍게눌릅니다 最後에가루白粉을발르고 顏刷毛로 너무만히 무든대의가루白粉을 닥거둡니다

001600

上澄液이獨自의收斂作用으로살을完全整頓하야化粧밀림을막아半日以上保存하는快適水白粉!!

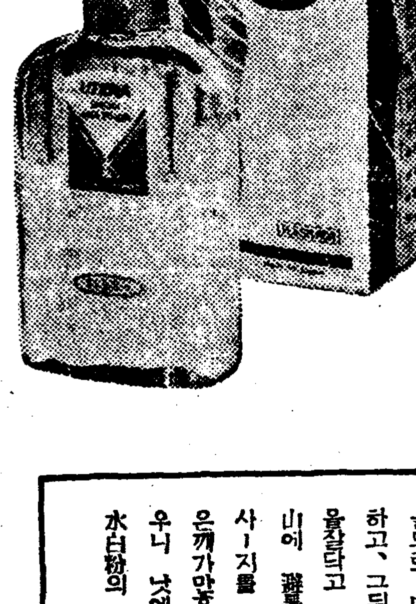

正價・三十五錢 五十五錢

스마-트한夏節의化粧!!

化粧이 밀리어살가티 더워보이고 흉해보이는것은 업습니다 夏節은 꼭 크림과연지만의 爽快한化粧을 實行하십시요。먼저 洗顔後우데나바니싱이나 우데나레몬크림을 잘문질르고 뺨연지와 입술연지를발릅니다 特히 입술연지는 홍북발러서 强調해주십시요 海水가避暑地가튼대의 散策에당신의健康美를 發揮식히는化粧法입니다。또 볏에탄분의엷은化粧는 濃肌色의가루白粉을 選擇하십시요 그리고 뺨연지를 홍북 바르지말고 입술연지를 홍북 발려주십시요 입술연지는 다-크系의色을 골러주십시요 스마-트한엷은化粧이됩니다

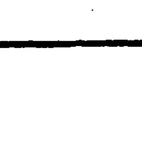

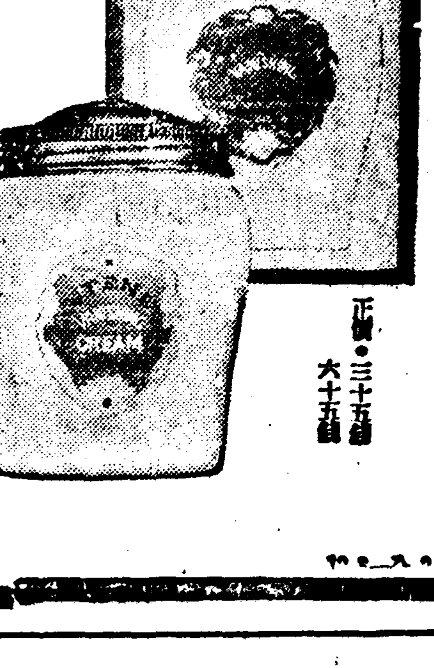

正價・三十五錢 六十五錢

海水浴에도몸단장이必要!!

나타醉이는太陽下에 潑剌한健康美를 자랑하는여름의 海邊!! 볏에탄다고白粉을 하야케바르는것은 옛날일이고 現代의令孃들은化粧을될만치하고뽐냅니다 그러나아모리벌거숭이가되여도 女子는몸갓추가必要합니다。바다에나가실적에 우데나고울드크림을 얼굴과목과팔가튼데잘문질르고 입술연지를 强調해서 뺨에도 입술연지를 약간발려주세요、볏꺼름을막는바다에서의 스마-트한 몸단장입니다 눈섭은물에 씻기게되니까 그리지마서요

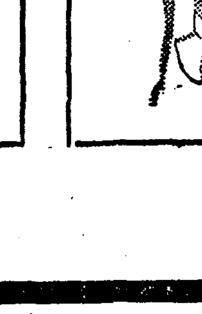

알어두서야할山에서의化粧!!

山과高原은 空氣가非常히맑으므로해볏이强하게살결을 直接刺戟해서 皮膚가極度로乾燥해지므로 朝夕의洗顔後에는 꼭우데나고울드나 우데나데루미노-루로맛사-지해서 살결에適當한潤氣가잇게하는것이 緊要합니다 山골물은 鑛水라서살결을 거칠게하니까 洗顔은 우데나구렌징으로하시고 化粧水로가볍게얼굴을닥거둡니다 外出時에紫外線을避하기爲해서 眼鏡을쓰실때는 크림과인지만의化粧으로 입술연지는 特히强調하고뺨에도입술연지를 약간발으고그우에고울드를 발러둡니다。볏끼름을豫防의健康한山에서의 化粧입니다

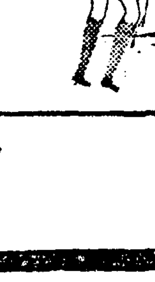

볏에탄살결의손질法!!

볏에닷는살결은 甚히乾燥해서 脂肪의分泌가적어지고 皮膚機能이衰弱해지므로 될수잇는대로刺戟을避하고 크림洗顔을하십시요、洗顔後에는 꼭젊으신분은 우데나고울드로 中年以上인분은 우데나데루미노-루로맛사-지하고、그뒤에 어름덩어리를 카-제나타올로싸서 살결을잘닥고 無刺戟한우데나化粧水를 발려둡니다 바다와山에 避暑가시는분은 特히밤에살결이 거칠어지니 맛사-지를 잇지마십시요 죽은꺼가많흔분은 볏에타기쉬우니 낫에는 될수잇는대로 水白粉의 濃化粧을하십시요

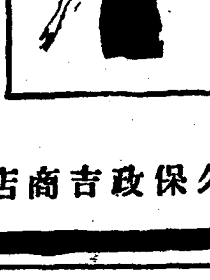

ウテナ化粧料本舖・株式會社・久保政吉商店

우리차지

일기

오늘한일을 일기장
에 적어야지.
내일은 학교 소집일이
다.
닷새나 밀린 과제장을
하느라고 웬종일 꼼작
못하엿다.
어찌 혼이낫는지 내일
부터는 날마다 하루치
씩 꼭꼭 해두기로 아
버지 어머니 누나한
테 맹세햇다.
(궁산사립 박대희)

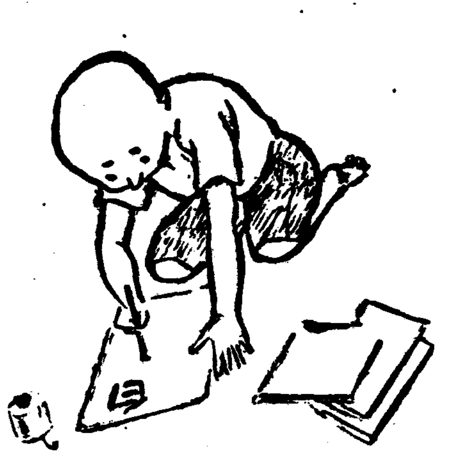

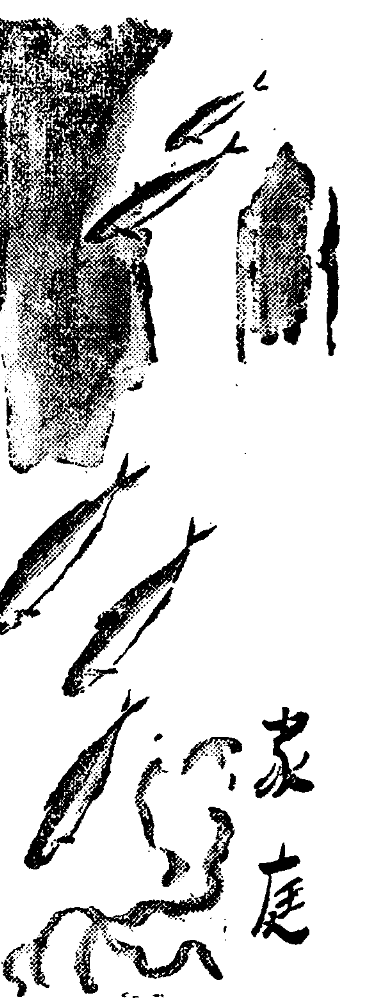

허름한괴짝에는 에나멜을바를것

방세간으로노이도그럴듯해 색조히바른것은천하다

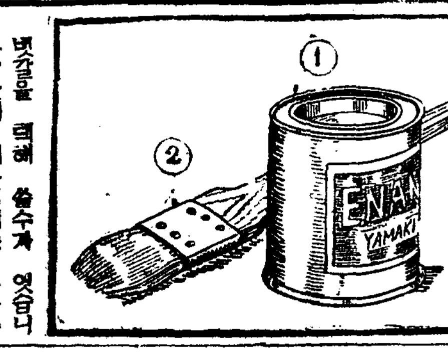

허름한 괴짝이나 상자가튼 것은 색종이로 천하게 바르는 것보담 에나멜을 칠하는 것이 조습니다. 에나멜은 조그만 통으로 한통에 십여전 하는데 뻥끼보담 빗갈도 곱고 또 갑도 그다지 비싸지는 안습니다. 빗갈은 무엇이나 잇습니다. 마음대로 고흔 빗갈을 때에 쓸수가 잇습니다. 단지 에나멜에는 두가지의 종류가잇스니 하나는 에나멜·페인트라고 하야 거름냄새가 나고 마르는데 한 어를 족히 걸리는것이오 또하나 사폰·에나멜이라고 하야 냄새가 몹시 나고 금방금방 말러 버리는것입니다. 어느 것을 칠하나 상관이 업지오만은 칠하는 방법은 조탈습니다. 비단 나무로맨든 그릇뿐이아니라 쇠로맨든 도구에도 그것을 칠해쓰면 보기조치오. 칠하는 방법도 비교적 간단하야 누구나 할수잇스니까요.

쇠로 맨든 도구에 칠할때는 몬저 사포(砂布)나 속새로 녹이나 때를닥고 또 휘발유로 다시 한번 씻은뒤비로소 칠합니다. 또 나무그릇도 종이줄로 쓸고 숫돌가루와 풀을 합해맨든것으로문질러서 반들반들하게 맨든뒤비로소 칠합니다. 칠하는붓은 팔지오만은 양화를 그리는붓이 모지라저서 못쓰게되거든 그걸 어용해도 무방합니다.

처음쓸때는 뻑뻑하나 메번써나면 됩니다.

에나멜은 여러번 덕덕더덕 칠하는것보담 한번에 두껍게 칠하는 조호나 너무 두껴워노흐면 울룩줄룩하게 되여서 못씁니다. 사폰·에나멜은 금방금방 마르니까 얼른 쪽칠하지 안하서는 얼룩이가지고 또 에나멜·페인트는더디 마르니까 깨끗한데 노하서 고이 말려야 더러워 지지 안습니다. 어느 것이나 마르기전 건드리는 것은 금물엽니다. 손찌국가튼 것이 백히게 되야서는 아주 재미가 적습니다.

에나멜·페인트는 멜레핑유를 타서 묽게 하고 사폰·에나멜은 조산아밀이라는 약을타서 묽게 합니다. 되야서 칠하기도 힘들고 에나멜이 헤프거든 그러케 묽게해서 써도 조습니다

유리가 환히 비처서 나쁜때는 에나멜을 칠해두는것이 조습니다. 또 서양서는 손톱에 빩간 에나멜을 칠해가지고 다닌답니다.

아침실과는 금 저녁실과는 구리

새벽공복에먹으면약된다

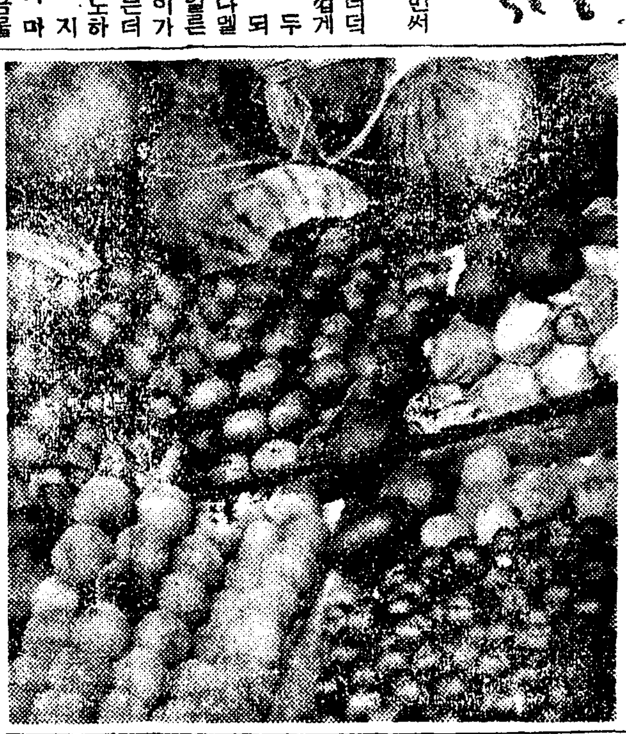

어떤 과실이나 대부분은 수분으로서 자당(蔗糖)、포도당(葡萄糖)과당(果糖)등이 들어잇고 산미(酸味)로서 구연산(枸櫞酸)림금산(林檎酸)등이잇고 광물성(鑛物性)의 것으로서 카리움염(鹽)、린염(燐鹽)、석회염(石灰鹽)철염(鐵鹽)등이 잇습니다. 그런데 아죽 풋것은 섬유질(纖維質)이 만 넘어 무르익은것은 발효소(醱酵素)가 만키때문으로모도다 소화에는 조치 못 해집니다. 그러나 산의 종류는 소화기를 자극시키어 소화액의분비를 촉진시키고 카롤납은 신진대사(新陳代謝)의 결과로 알카리성의 염분(鹽分)을 산화(酸化)해서 해로운산류를 중화(中和)하니까 직접 영양될것은 업서도 간접으로 몸을 이롭게합니다. 그뿐이아니라 구연산이나 림금산이만히든 사과나 귤을 아츰전에먹은죽은 변비를 업시하고 식후에 먹은죽은 소화를 쉽게하야 썩 조습니다. 본래 서양료리에서는 아츰은 실과를 몬저 먹고 점심과 저녁은실과를 나종 먹는답니다. 또서양속담에 아츰실과는 「금이요 점심실과는 은이요 저녁실과는 구리」란 말이잇습니다. 아츰전에 실과를 조금 자시면 여러가지로 조습니다. 돈도업마 안 드는 것이니 시험해 보시기바랍니다.

요새젓떼아이는 가을로미십시요

작년팔구월에나은애기들은 차츰젓떼도리를해야됩니다만 이더위에 애기의먹이를 박군다는것은 여러가지의미로보아 건강을 해롭게하는것이니까 서늘한시월달까지 연기해야할것입니다.

그것은 어른도마찬가지인데더울때는 암만해도 몸에탈나기쉽고 식욕이줄고 소화하기쉽지안코또 설사하기쉽습니다. 여름은자외선이라거나 더위의 자극이대단해서 몸이피로한데다가 소화기계통의작용이 둔해짐으로 식물의 소화가 잘안되며 특히지방분만흔것은 납붑니다

어려케 몸이약해진데다가 여름에는 물과청량음료수 어름물 함부로먹게되니까 더한칭 약해집니다. 이것은 여름타는것이어서가을되면 낫습니다만 신체의 저항력이약한사람은 습관이되어 차차로 더약해집니다. 갓난애기의경우에는 그것이일층 현저하며 이때까지어머니젓이나 우유만을먹든애기가 몸약한데 단단한것을 먹게되면 아모리적은분량이라할지라도소화가곤난하게됩니다그래서 대단한소화불량 혹은 적리에걸리기쉽고 통통하게쪗든 살이쭉빠지게됩니다 그러니까가을이되어몸에기운이나고 식욕이 나게될때 젓을떼기시작하십시요

못사람의 찬양에 코가 놉하저

남자들의주목을이편도수록하고 입부면입불수록유혹은커

美人多罪
입분사람죄만타

이왕 여자로 날 빼에는 미인으로 생기는 것이 소원이겟지오만은 미인에 탈이 만습니다. 옛말로는 미인박명(美人薄命)이라고 하더니 근대에와서는 미인다죄(美人多罪)라고 합니다. 사실 미인의 등뒤에는 범죄의 그림자가 따르고 잇지안습니까? 그 무슨 까닭일지 미인되신분 맛당히 알아 두실 필요가 잇습니다.

(一)성적흥미(性的興味)가 지나치는 까닭. 미인은 못남자들의 목표로 뽑히어 지는기회가 만흔데 외부로부터 자꾸 그러한 기회가 생기게됨에 딸아서 그 자신조차도남자들에 대한 흥미를다른여자보담 만히 가지게됩니다. 처음에는 남자가 죄를 저지르는 목적물로 나섯다가 나종에는 제 자신도 죄를 저질르게 되는것입니다.

(2)유혹(誘惑)에 넘어가기 쉬운까닭. 이쁘면 이쁠수록 유혹이 만히 옵니다. 열번 찍어서 넘어 가지 안는 나무가 업다고 자칫하다가는 고만 그 유혹에 빠지고맙니다.

(三)허영심(虛榮心)이 특별히만흔까닭. 못남자의 쓸때업는칭찬과 갑싼 찬양속에 점점 더 코가노파서 사치한 생활로 끌려가는데 사치한 생활이란 본래 끄티 업는것이아니니까 그것도 저의 집에돈이나 잇다면 모르지만 그러치 못한 처지로서야 그러한 생활을 지속하기 위해서 별의 별별 수단을 다하게 될것이 아니겟습니까? 정조까지 팝니다. 심지어소매치기까지 합니다.

(四)향락주의(享樂主義)에 떨어지기 쉬운까닭. 누구나 질탕하게 놀고 마음껏 놀고유쾌하게 놀기를 실여할 사람은 업습니다. 한번두번 그러케놀아 보면 고만 그것도버릇이 되야 반 논단이처럼 날뛰게 됩니다.

이건 최근 어떤 학자의미인범죄를 연구한 결과어더 낸 결론입니다. 우리 네상식으로도 그쪽을 모르든것은 아니로되 학자의 연구를노코 다시 한번 생각 하고또 생각해 볼 문제가 어닙니까?

라디오

十三日(金曜)

◇午後六時三〇分(平)童謠齊唱과 獨唱
一、齊唱 물새발자옥 尹福鎭謠 朴泰俊曲 二、齊唱 양양범버궁 尹福鎭謠 朴泰俊曲 三、併唱 제비꼿 張孝燮謠 洪蘭坡曲(蓄音器 林玉禎) 四、齊唱 깜박깜박 朴泰俊曲 五 齊唱 중중떼떼중 尹福鎭謠、朴泰俊曲 六、무지개 柳熙恪謠 洪蘭坡曲(洪吉元) 七、齊唱 새서방, 새색씨 崔守福謠 姜信明曲 八、齊唱 주바다 尹石重謠 朴泰俊曲
平壤山亭峴 少女코-러스
指揮 張寧淑
伴奏 金永寶
◇同六時五五分 어린이新聞
◇同七時 講演『家庭生活에對하야』 金守鉉
◇同八時 時局講座
極東平和와外商國의使命 徐椿
◇同八時三〇分 伽倻琴散調 一、短歌 大丈夫 二、唱劇調 鄭石(?) 使네려오는데 吳太石 歌手 丁元變
◇同八時 一、執杖歌 二、平壤歌 三、小春香歌 尹一枝 選 朴玉姬

第一放送

◇午後六時(金) 天然記念物
◇同七時三〇分 (〇)夏休雙六
◇同七時三〇分 (東) 室內樂
◇同八時 (東) 長唄
◇同八時二五分 (大) 浪花節
◇同九時 (東) 時事解說

十四日(土曜)

◇午前 十一時一五分 復習時間
◇午後 零時五分 피아노獨奏 算術(六) 安 奎
一、리손예라……샤미나드作曲 二、파·드·에샤르프……샤미나드作曲 三、르풀드항겐의婚姻날……그리-그作曲 四、물네……베벨구曲 五、헤아찐스公主의圓舞曲組曲……네드발스作曲 스투데니編曲 J、K、스투데니
◇同六時三〇分 童話『아버지의마음』 崔仁化
◇同六時五五分 어린이新聞
◇同七時 經典解說『人生과謙遜』 盧基南
◇同八時 一、心身鍛鍊에對하야 中央高普 朴昌夏 一、武道이야기 延禧專門 姜樂園 一、力道이야기 普成專門 李內學
◇同九時 管絃樂 一、수리의집 어센만作曲 二、軍隊行進曲슈-버-트作曲 三、아이다行進曲 베르듸作曲 DK管絃團
◇同九時一五分 레코-드音樂 一、피아노獨奏…(코르토)폴로네즈 A플랫트長調 쇼팡作曲 二、合唱…(巴里오페라·하우스管絃樂團과合唱團) 兵士의合唱 구-노作曲

十五日(日曜)

◇午後〇時五分 音律『靈山會相』
玄琴 尹榮達
伽倻琴 閔成基
洋琴 吳僕模
笑琴 金德鎬
大笒 李斗七
洞簫 姜龍雲
香樂 李宰珏
杖鼓 金基豐
◇同一時二〇分 레코-드音樂
◇同六時三〇分 唱歌劇『별로가는별』 어린이俱樂部 指揮 金虎俊 伴奏 어린이軽音樂團
◇同六時五五分 修養講話 金 歡 熙
◇同八時 歌曲 一、羽調初數大葉(男唱) 二、羽調頭擧(女唱) 三、言樂(男唱) 四、羽樂(女唱) 五、編樂(男唱) 六、編(女唱)
男唱 李炳星 女唱 李雅亭 玄琴 張寅湜 伽倻琴 金永胤 洋琴 李福吉 篥 金寶男 大笒 金桂善 笑琴 金千興 杖鼓 金先得
◇同八時三〇分 라디오드라마『薔薇의淑女』一場(配役)에니…金甲順 리사…兪炳喜 제크…金壽任 모스夫人…張永淑 女靑演劇劇團 演出 鄭安羅 効果 金瑀利
◇同九時 唱劇調 一、短歌 江上에둥둥 二、唱劇調 春香歌中春香이나오는데 歌手 韓成俊 曹 玉
◇同九時一五分 레코-드 曲目決定 一、피아노獨奏…(코르-토) 푸로네즈A플랫트長調…쇼팡作曲 二、唱(巴里오페라하우스合唱團) 兵士의合唱 구노作曲
◇同一〇時 獨唱 一、歌劇『루치아』中의狂亂歌…도니제티作曲 二、여름달…로스틔作曲 三、베노래…同 四、懊惱…任東爀 五、人事…아르디티作曲 任 祥 姬

第一放送

◇午前八時五〇分 (大) 野球
◇午後一時 滿洲新歌曲
◇同六時三〇分 夏休雙六
◇同七時三〇分 國民歌謠
◇同七時四〇分 (京) 浪花節
◇同八時一五分 (東) 合唱
◇同八時三五分 (大) 短歌
◇同八時四五分 (大) 家庭劇

第二回 全朝鮮學生美術展覽會

▲會期 自九月十七日至廿六日
▲場所 本社大講堂에서

出品種別

中等部
▲東洋畵科
▲西洋畵科
▲工藝科 A、彫刻、工藝品 B、刺繡、編物

初等部
▲自由畵科
▲手工科

申請及搬入——場所는 本社事業部期日은 自九月十日至十日間搬入할일

出品規定——本社所定의申請書指定欄에 各項을明細記入하야 作品과함께前記搬入場所로提出할것이며作品背面에도 申請書에 記入한바와가티 作品題號及作者氏名、住所、所屬學校學年別及年齡을明記할일 (規定에適反되는것은不受理)

褒賞

▲入選作品中에서 左記二級의入賞作品을決定하야 正賞으로賞狀을授與하는外에 또 所定의副賞이잇슴

【中等部】
特選賞 各科若干人 各副賞 五十圓
優選賞 各科若干人 各副賞 三十圓

【初等部】
特選賞 各科若干人 各副賞 二十圓
優選賞 各科若干人 各副賞 十圓

特別褒賞(朝鮮日報社長賞) 百圓 各部各科特選作品中에서 가장優秀하다고認하는作品一點에對해서 本社社長이授與함

◇主催 朝鮮日報社

圍棋對局譜 (6)

本社主催

白 廣瀨仲子
黑 二段 崔亨烈

○ 丑의十三
● 寅의十二
○ 巳의十八
● 午의十八
○ 癸의十一
● 癸의十二
○ 子의十二
● 丑의十二
○ 子의十三
● 子의十
○ 丑의十
● 丑의十一
○ 癸의十
● 子의九
○ 癸의九
● 子의八

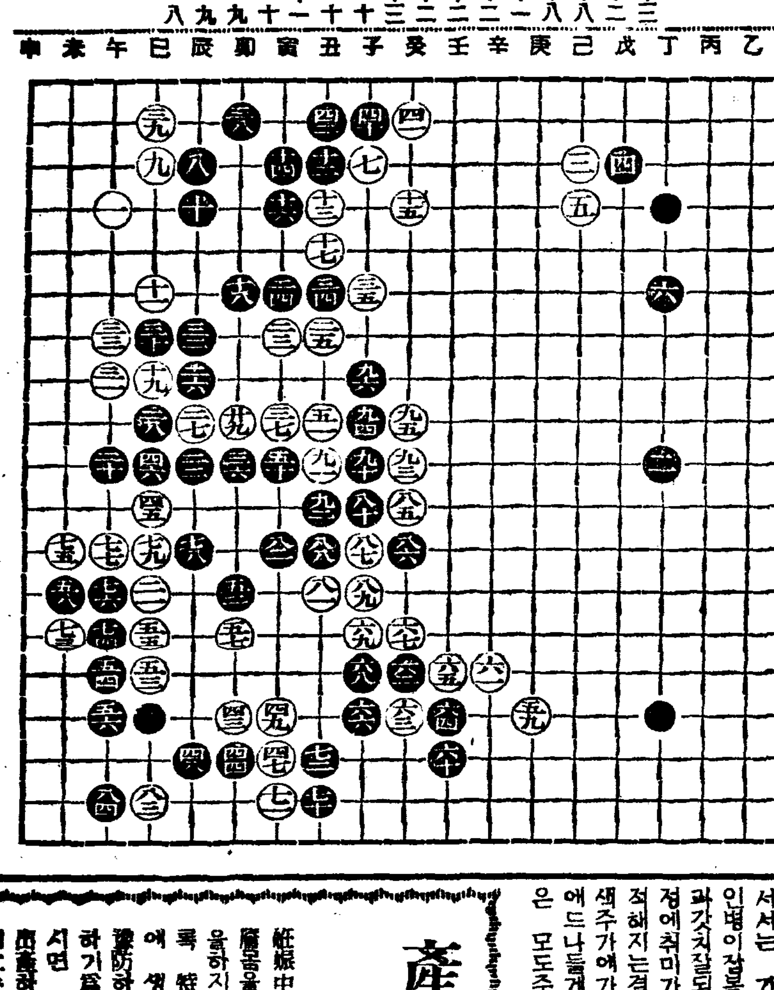

觀戰記

白巳의十八은 [illegible] 若走叛之勢하야 某知所止하니 [illegible] 白이癸의 十一노 [illegible]

長篇小說 찔레꽃 (99)

金末峰 作
金熊超 畵

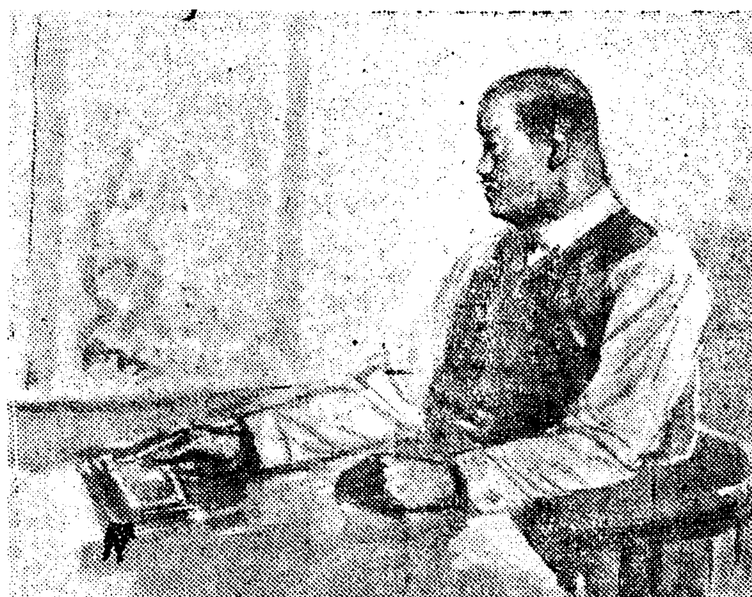

영혼의시장(十)

첨모의 자신잇게 하는말이 그럴듯이 두취의맘을 움직여노흔 모양으로 두취는 연방고개를끄덕 보이면서

「좌우간 이편에서 돈홍주면밧기나바톨가요? 하도 위인이 대쪽가티 청엽해보이니까온다」

하고 두취는 벙그레웃는다

「아이 무슨말슴입니까 상말로 수염이 석자라도 먹어야산다구 지금 안선생이 어떠케돈에 깨끗하시든지 아시기나 허십니까 호호호」

「그도 그러켓죠 아주 익숙해진 사이가아니면 돈가튼것을 직접으로 준다면 저쪽의자존심을 상하기가 쉬운법이니까……그집은 내가 물려줄테니깐요……첨모마님 이돈을 안선생에게로 전해주시조 그리고 그아버지의 병비고 생활비고 아주이달부터 내가 대거로 할테니깐요」

하고 자리에서이러서 친실로드러가는 두취의얼굴에는 즐거운 흥분으로 붉으래 충혈이되엿다 침모는 몃번이나 가슴에다 손을대여다 엽제업시 벌덕이는심장의고동(鼓動)소리가 두취의귀에 들리지나안홀가하여 그는되도록 호흡을·늦추어보기도하고 잔기침도 두어번하엿다

침실에서나온 두취는 싯퍼런지전 합동령이를 침모의아프로 내밀엇다

「이건모두·사백환인데요 안선생에게로 곳전해주시우……그리고반갑게밧는지 좀잘보아가지고 오시오」

「네一다이를말슴입니가 그야영감마님께서 분부를하시기전에 제가어련히 참어련히 하겟습니가」

하고 침모는 약간 떨리는손으로 지전뭉텡이를 집엇다

「그리고 어건위선 마나님용돈으로 너두시우」

하고 두취는 새로히 십원자리 다섯장을 칩모아페 내밀엇다

「아, 어건참 너무황송함니다요 어려케해서 되겟습니가」

두취는 그말대답은 하지안코

「건데 저쪽에약혼햇다는신랑은 어데 사람이랍디까?」

하고 그는 정색하고 무러보앗다.

「네一네一저쪽에 약혼한사람말슴입죠? 네一저一 수안사람이라도가요」

「응一수안 그럼 황해도로군」

「네一황해도 황.황해도라구그래서요……저一 그런데시요혹시영감 마님께서 안선생을혹도에서나 식당에서 단두분이 맛나게되실지라도 돈에대해서는 아죽 말슴마라주시시요감온다익어야 꼭지가 빠지는법이니까요호호호 아주익을때까지 잠자코 게서야만될텐데요」

「암一 그야 마나님이 부탁하지안트래도 나도다 짐작이잇스니까요」

존두취의 서재에서 도라나온침모는 어둑컴컴한 뜰아플 지나오면서도 그는 몃번인지 손수건에싸인 지전사백원을 만저보고 그리고 만족한듯이 우섯다 이충정구의 방에서는 젊은이들의 아무꺼릴것업는 우슴소리가 등불빗과한가지 침모자신을 조롱하는듯하여 그는 홱칫 어둠속에서 고개를 돌리면서 황망히 자기방으로 드러갓다 방에는 어머니를 기다리고잇는 딸영자가 화로에서 익은밤을끄내다

이층에다 차를세번재 날러다준정순은 손을씻고 책상으로가서안젓다 얼마전에 경구가 드려와서 섯든자리가 눈에 띄이자 그는 후一하고 가늘게 한숨을뱉고 펜을차저쥐엇다

「경구씨! 저와가치 부족한사람에게 그처럼 크신호의(好意)를 보여주시는데는 다만 감격뿐입니다 그러나 경구씨! 지상에서 만약인간에게 영원이라는말이 허락될수잇다면 저는 영원히 당신의 친구의한사람으로 지나고저합니다 친구! 그럿습니다 서로를 리해할수잇고 미들수잇는 친구는 어떠한말을 늣기는 애인보다 얼마나더놉고 귀한존재일지 저의 이감정은—경구씨 당신이 윤희씨나 그밧게 다른여성으로더부러 사랑을속삭이고 결혼을 하시더래도 당신은 나의귀한 친구로밋는맘은 변치안흘줄 밋습니다 당신도 그러케 며더주시기만바랍니다 사랑! 아아 그것은멀리보이는 신기루(蜃氣樓)아름다우나 그생명은 짤습니다」

정순은 편지를쓰든손을 멈첫다 그리고 한손을 이마에대인채물끄럼이 조희만 내려다보는것이다 견딜수업시 민수가 그리워진까닭이다

모든체면도 자손심도 다버리고그는 그길로 곳민수의 하숙으로 뛰여가고시픈 충동을지긋이 어금니를 씹으면서

「민수씨!」

하고그는 책상우에 머리를대고느껴울기시작하엿다.

대하증이흘으는것은 부인병이잠복된증거

애기를못낫는부인은 애기를낫케하는낭법

원래에 부인의체질은남자와달너서 생리적으로복잡하게되엿스므로 항상건강하게할나면 특별한주의가필요합니다 다시말하면 남자에게업는 월경이나 임신갓튼것이 특수한 생리적작용이고 이기능에 고장이생긴것이원인이되여서 여러가지 부인병이생기는수도만습니다 더욱이 요새갓치 불순한일기에는 두통현기가난다든가 허리와수족이어름갓치냉하고 아래배가압흐고 신체가이상해지는동시에 안색도 낫버지고 식욕이줄어질뿐만아니라 쉴새업시끈적끈적하고 게란흰자나 누런코물갓튼 대하물이흘으는것은 두말할것업시 부인병에걸인것입니다 부인에게는이병처럼무섭고 또불행한일은업습니다 지금새삼스럽게말할필요는업지만 부인은 가정의중대한책임을 두어깨에질머지고 일가정의중심이되여살입을잘하지안흐면안됨으로 주부가 건강치못하면 가정살입에대하야 가장손해가만흘것입니다 따라서 가정의명랑과 부인의매모와자녀출산갓튼것을 생각할때에는 더한층건강에주의하고 만일부인병에걸인때라도 하로밧비치료하야 그병근을 전멸식히지안흐면안됩니다 세상에서 가장말이만흔가정비극의대부분은 남자들이방탕하는탓이라고말하지만 사실에잇서서는 가정부인측주부에게 부인병이잠복되여서 부부생활이맘과갓치잘되지안흠으로 자연히가정에취미가업서저서 쓸쓸하고적적해지는결과 화류계에침범하고 색주가에가서놀기도하고 기생집에드나들게되는것이니 어려한것은 모도주부가건강치못하고 병으로하야 아드님、따님을못나코 부부생활을 원만히 못하게되는 까닭으로생기는 가정비극이나부부협력하야 동경에 잇는『명지모』와『오기나구』로병뿌리를빼버리고 남편의사랑을 독차지하시고 남과가튼 아드님따님을나으시기바라나이다

소일코 오양간곳치기 평소의주의가 제일입니다

그러면부인병을 경홀이보거나 경중이라고내버려두어서는안됩니다지금까지 원만하고재미스럽던 가정생활이깨여지기전에 신용잇는약을복용하고 하로밧비근치하지안흐면안됩니다. 부인병에는반듯이냉을죽 대하가흘으는것입니다이병에 걸이줄을알거던 될수잇는대로몸을편안이하고 부인병양약으로유명한『명지모』를복용하면 얼굴에화색이도고 주름살이퍼지고 아름다워지며 손발이더워지고 체내에잠복되엿든병독을 전부축여버리고 원기를회복식혀주무로 얼마안되여 애기를배게되는것입니다 또한 외용약『오기나구』를사용하시면 음부와자궁속에잠복되엿든병독을 죽여버리므로 불순하던월경이순조롭게되며 대하중 냉중이근치됩니다 또한 아래배가압흐고 가슴이답답하고 머리가압흐던병도자연히 낫게됩니다. 그러므로 지금까지 어겻저것 여러가지약을써보아도 병으낫지안코 점점더하야오래동안고통하는분은 하로밧비 자궁병에제일조라고 신용을밧는『명지모』와『오기나구』두가지 약을쓰시면 모든 부인병、자궁병이낫고 애기를배게될것입니다

지금부터점점심해지고

재발하기쉬운부인병 자궁병월경불순은

병원에가지안코도자기집에서 남몰내손쉽게곳칠수가잇으니 이치료법을실행하기바람니다

여러분가온대 나는 엇재서애기를못낫는가하는탄식과 평화한가정의 즐거움이되시며 시부모와남편의게사랑을 하시는 젊은부인들의애달픈하소연이며 설움과박대를한몸에당하시고 말못하시는눈물겨운 고한일것입니다. 참으로 세상에는 귀여운보배와 귀여운물건이만흐나 방긋거리고재롱부리는 아해들의어리광이 얼마나무엇보다도더욱탐스러우며 귀여울것이니 그의부모들은하로날의모든 쓰라림과고통을 재롱부리는천사와가튼·아해들로하야금모도 이저버리게되며 내일의희망을 새로 힘차게 갓게될것입니다 우리나라에서는 사랑에넘치던가정은귀여운아드님따님을낫치못하면 드듸여쓸쓸한가정생활을하게되며 쓰라린세월을보내시는분이 얼마나만습니가?

産前産後에는 이와갓튼 조섭법

妊娠中에는 평소보다도더한層健康을留意하게하고 힘드는일을하지말고 命하게하지안코 同록 特別注意하시고 妊娠中에 생기기쉬운脚氣갓튼것을 豫防하고 胎兒의健康을保全하기爲하야 命之母를服用하시면 健康한몸으로 무사히出産하실수잇스며 또한産後에二주일동안은 絶對安靜이必要하오니 起動하시지말고産後의疲勞回復을爲하야 産前에服用하시던 命之母를繼續하야服用하시면 血을淸淨히하야 新鮮한血으로調整하야 날로元氣回復이잘되고 얼굴에血色이돌고 주름살이 퍼지고몸에살이쪄서 얼굴에회장을하지안해도 産前보다 더욱어엿부게되며 産後에게서 젓이만케잘나오므로乳兒의發育이잘됩니다

婦人病良藥 命之母

主効 月經不順 子宮出血 白帶下症 赤帶下症 手足冷症 頭痛眩氣 下腹腰痛 産前産後 히스테리 不姙症等

본포에서는 약을선금으로 주문하시는분에게 송료를전부부담해드리오며 본포에는 여러분의체질과병세에꼭맛는 특제가잇사오니 본포로직접주문하고자하는 분은병세에꼭맛는 약을대금인환으로보내드리오니 여러분께서 편리한방법으로약을주문하시기 바라나이다. 약가는

藥價

命之母		오기나구	
六日分	一圓	八日分	一圓
十三日分	二圓	十七日分	二圓
二十日分	三圓	二十七日分	三圓
三十五日分	五圓	五十日分	五圓

본포에서는 조선부인에게 위생지식을 보급식히기위하야 조선말로 알기쉽게 자세히쓴부인병자력치료법이라는 책을누구에게던지 한권식 거저드리오니 약을 주문하지안는 분이라도하로밧비청구하시기바랍니다

東京市京橋區八丁堀
本舖 合資會社 笹岡省三藥房
振替東京五〇五〇番 電話京橋一八八七番

學藝

知識人의 自己分裂과 不撓不屈의 精神

金南天

現代에對한作家의魅力 ②

告發文學의提唱이 不撓手形이나 …

作

(作家의 創造的實踐의 相關된 關係를 側面으로)

創

(作品的才能、力量、그밧게 여러가지 客觀條件(出版機關其他)의 制限等—)

理

(念과 情熱의 相剋이래도 조코 理論과 實踐의 矛盾)

그第一이 小市民知識人의 自己分裂이고 그의第二가 모든生活的辛酸과 苦惱와 困難 속에서도 屈치안코 自己의깨끗한健康을지키하면서 自己發展을 積極的으로 圖謀하는不撓의精神이다。

錬金術 — 文學의一般的傾向

南洋行 — 『東洋農村衛生會議』에가면서 — (三)

李永春

臺灣印象

基隆港에到着하게는 午後七時頃이엿습니다。船上에서는 過히 더운氣分은 아니엿는데 上陸하니 急作히더워 內服어젓는것을 보고 赤熱帶의暑氣가 어느것이라는 感想을늣기게되엿습니다。處處에 처음보는草木이 鬱蒼하여 夕陽에빗치는 水陸의淸雅한景致는 熱帶의 첫印象을주는것이엇습니다。…

…市街는 別로 다른 感想은 업섯고 처음 入港하면서 左便으로 琉球島人村의 家屋이 全部瓦蓋形으로 되엿어 눈에 띄엿습니다 …

스틸이 豊富한 米國의 銷夏設備

富豪子姪들은 勞働體驗

韓秋光

健康의退潮 — 文學閑談中에서 — (下)

安含光

田畔石垣의由來 — 八百年前金坵의恩惠 — ⑬

李殷相

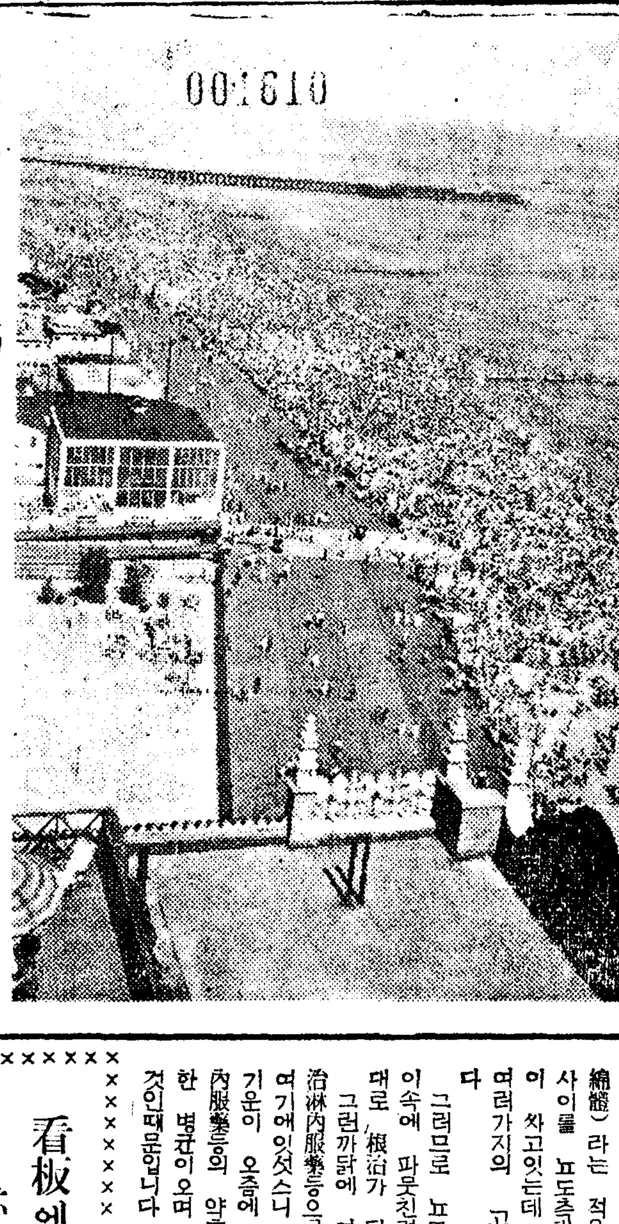

漢拏山登攀記

本社主催 將棋名手對局譜 (十)

遠先手 李在鳳 後手 許鏞

◀ 九十手圖 ▶

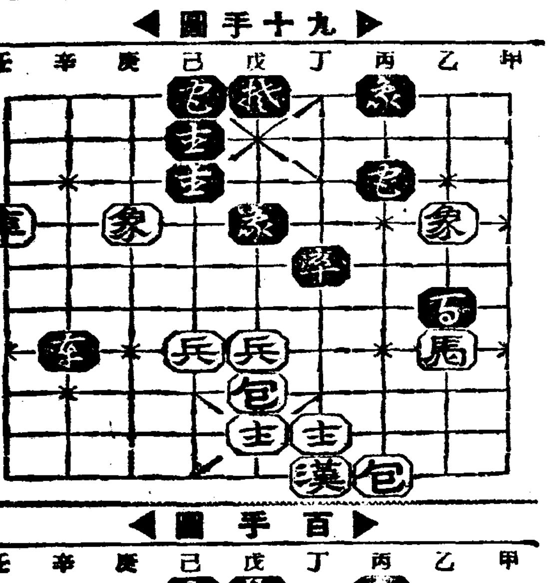

◀ 百手圖 ▶

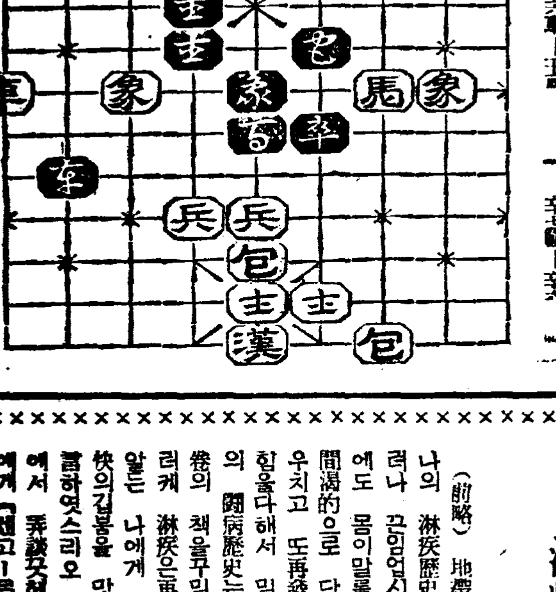

—完—

看板에 거짓업시 急性이 곳根治되어

(江原道) 柳萬基

來日을 몰르는 淋疾患者의 설흠

(黃海道) 尹俊植

二重殺菌의 必要

병화근인 국부에직접 치료하면 림질은 곳낫는다

根治보증의二重殺菌療法이 世界的大發明되엇다

東京市芝區新町十三ノ一 總代理店合名會社 河原商店 (振替東京三五〇一九番)

日本新藥合名會社製造

成長洪原의모습

沿革과地勢

沿革 往古에는 洪獻이라稱하고高麗末에縣을두고 大明七年에 洪原이라고改稱하야以來로 咸興府에隷屬되엿다가 世宗十五年에 邑을 新設하고 同二十二年에 現在地에邑을移하야 肅宗六年前營을 設置하야 建備를兼케하다 改革에이르러 郡을두어今日에至한것이다

地勢 東西北은 山脈에싸이고南은 東朝鮮海에臨하얏스며 東西兩大流域及沿海地方의 廣闊한平野는 農產에適하며 南北이長한沿海에는 또한水産이豐富하다

野口「콘체른」進出로 成長洪原大活況

明太、鰮魚等水産物도無盡藏 瞠目할數年來의躍進的發展相

最近數年間 洪原地方은 實로 놀낼만큼 急速한步調로 發展되고잇다 이發展을 促成하는要因을 살펴본다면 大體로 地理的인것과 經濟的인것의 두가지로 區分하여볼수가잇슬것이다

爲先 地理的關係에서 洪原地方의 特殊的恩澤을살펴본다면 總面積은 六萬四千五百五十二方里에達하는바 東、西、北의三面은山脈에싸혀잇고 南面은 東海에臨하여잇는데 海岸線의變化는 다른 어떠한地方에서보담도 一層屈曲無常하다 郡內를貫通하여흐르는 東大川과 西大川의 兩大流域은 廣闊한沃野를일우어 各種農產物의 豐饒한寶庫가되여잇스며 南北에臨한 海岸線一帶에는 各樣의魚產物이豐富하야 古來로水產業이隆盛하게發展되고잇다 이러한地理上特殊한恩澤을바든데다가 最近 數年間에는 다시經濟的發展이 날로 커가고잇는데 興南을中心으로한 野口「콘체른」의飛躍的發展과大規模의工業의樹立은 이野口「콘체른」의外廓을 形成하고잇는 洪原地方一帶에對하여도 各種各樣의經濟的 또는社會的影響을주고잇는것이다 그結果이野口「콘체른」의延長段은 外廓地帶로서의洪原地方은 날마다 經濟上急激한變化를招致하고잇는데 이러한經濟的發展의 趨勢는土地價格의 暴騰과 이에따르는土地投機師의暗躍等이 가장集中的으로 表示되고잇다。

明太、鰮魚等 水產物이 無盡藏의寶庫를이루고잇는 海岸一帶의水產의急激한發展과아울러 前津에는 築港의計畫이進行되고잇는데그實現도 明年으로迫頭되엿스며 이와併行하야 洪原邑內에는 亦是 明年부터邑制를實施할希望이보이고잇다한다 咸關嶺을突破하는中間道路의敷設과 邑內의上水道等 諸計劃도前記諸施設과함께 明年度에는 一時에實現될豫定인데 이러한諸要因은商工業을 一層促成하고 助長하고잇서서 洪原地方의압날은瞠目할만한發展이期待되는터이다

勤勉과正義의人 故鄭德鉉氏와 父風달믄長子源道君의抱負

(사진은 鄭源道君)

洪原의 商界 要路에 重鎭이며 郡民敬慕의 標的이든 故松淵鄭德鉉氏는 偉大한 業績과 敎訓을 남기고 五十三歲를 一期로 終生하엿다 極貧한 家庭에 一身으로 태여나 半生은 貧窮과 싸워가며 誠心精力을다하야 不眠不休의 勤勞와 熱誠으로서 商業에 成功한것은 立志傳中의 一人이라할바이다。財政經濟에 通曉한 實業家인 同時에 또한 社會的으로 有爲한 篤志家이여서 商業發展의恩師이며 郡民의 慈父이다。德興商店을 爲始하야 金貨組合 商務會 合同運輸株式會社 成南合同電氣株式會社 前津回漕店 北鮮倉庫株式會社 前津築港期成會等에 社長 又는 重役으로서 實業界貢獻이 不少하며 敎育奬勵 貧民罹災民救濟 社會公共事業等에 喜捨를 앗기지안엇슬뿐만아니라 商界中堅人材를 輩出시킴에잇서서도 陰으로 陽으로 功勞가 多大하엿든것이다。洪原財界의 支柱로서 未來의 遠大한 抱負를 가지고 故鄭德鉉의 遺業을 忠實히 履行하며 遺訓을 遵奉하야 社會的任務를 다하라는 長子鄭源道君은 培材高普出身으로서 前途有望한 靑年이다

君은亦是先親의遺志를 成就식혀 社會에貢獻할것을 唯一한信條로 現在는家產整理와 自體商業에 汲汲하고잇다는바 將來에期待가크다고한다

貸出額廿萬圓의 金融業金貨組合

貧弱한民間事業界의 唯一한融資機關인 金貨組合은 隆熙三年에故鄭鎭翼、鄭德鉉、崔炳禎、安俊俊諸氏와 現在의主任都明洙氏의손으로 草創한것이다 日加月增하는 事業界의 活潑한發展에 追隨하는 融資要求의 壓力으로 現在約二十萬圓의 貸付額을算하는 巨資를가지고잇다 따라서民衆의 金庫로自負하는 이組合은 業務擴張에副하야 數年前에 新築한 事務室의 偉容을 商街의 一角에占하고안저 輻湊하는 顧客을 呑吐하고잇다

綜合醫治先覺者 東西醫院長 姜弼模氏

(寫眞은姜弼模氏)

靑年醫學者로서 刀圭界의權威인氏는 京城醫專出身의秀才로서 全南道立順天醫院在勤時부터 漢醫學에特別한趣味를가지고 研究와實驗을거듭한結果 漢方醫治가 特히內科領域에잇서서 自信을어더가지고 綜合醫學의 必然的發達과漢醫學復興運動이 全世界的으로일어나야할것을 主張하고 斯界에 獨特한 機能을 發揮하야 民衆의信望을 一身에集中하는 斯界의權威者이며 現代醫로서는 朝鮮最初의 漢醫學先覺者이다

洪原商界의代表的 洪原商務會長 築港期成會長 都明洙氏

洪原經濟界의 兩大礎石인 德興合資會社와 金貨組合의 社長又는主任과 前津合同運輸株式會社長의要職에서 漢蓄된商術을가지고 當地商界를牛耳하는獨歩的存在를 占한氏는 한편社會的으로도 德望이 노픈터이로 現在洪原商務會及前津築港期成會長等의重責을가지고잇다 特히築港期成會의 活動如何는 十萬郡民의運命的死活問題인바 이것의實現은來年으로迫到되여잇슴은 實로 氏의粉骨碎身의努力의成果가 안일수업다 發展의老齡에 맛지안는兩邊한意氣에는 아프로도 加一層洪原社會에더진 그功績이期待되며 더욱敎育事業에 끼친氏의 功勞도 크다할것이다。洪原育英普通學校의前身인 育英學院長으로도 잇슨일이잇고 洪原公普校期成會副會長의要職에도 歷任한일이잇다

(寫眞은 都明洙氏)

「스포츠」에理解큰 德興精米所主任 都相麟氏

氏는東京慶應大學政經科出身의 少壯派實業家로서 溫厚篤實한그 性格은 萬事에 忠實하야 "스포ー츠"에 長하야 事業에繁多한 今日에도 洪原의"스포ー츠"界를爲하야 努力과 支援을 앗기지안코잇으며 氏가經營하는 德興精米所는 資上高가 逐年增加하여 斯界의 빗나는 存在로서 他者의追隨를 不許한다(寫眞은都相麟氏)

海產業界의頭角 特志家 李昌炫氏

氏는 本來 慶南統營馬山人으로

名勝古蹟

松島 前津港의 北邊海中에突出한 三島로 羅列한 絶勝의半島이다 咸南八大名勝의 第一位로서 絶壁岩上에 茂盛한老松과 白波의蒼海는 詩人俗客을 부른다

景浦灣 景浦驛前에잇는 屈曲잇는 白沙의海濱과 松林에 싸이엿고 中央에는 鵲島 北으로照浦山 西로는 思郞山과海月亭이 鼎立하야 山水美麗한곳으로 將次海水浴場候補地이며 才男佳女와 騷人墨客은 一泊의投宿에 足하다

節婦岩 海月亭 北背의絶世美人인 寃婦伴娥는 洪原官奴億男의 誘拐的暴行을 巧妙히拒絶하고節介를지키기爲하야 斷崖에서投身自殺로淨世하엿다 後世에이르러 思郞山節婦岩이라稱하고 建祠하야 海月亭이라부른다

照浦山 李太祖가 山獵時에 하든곳으로서同 太祖가龍潛한由緖로 書室洞이라불럿스나 聖跡을記念하기爲하야 龍飛山이라 改稱하엿다

珠島·穿島 前津을包圍한島嶼 三兄弟島로天然風景에 松島와함께 絶勝하다 珠島에는竹이 生하고 穿島에는 窟穴이잇서서探勝客이 雲集한다

距今十三年前에 來洪하야 今日의 榮을보든이로 明太貿易委託業에도 私財를 앗기지 안는 特志家이며 恒常 前津港民의 文化的生活向上을 爲하야 留意하는 力함이만타 氏는말하되『前津築港問題는 來年으로 그 實現을 보게 되엿스니 安心하나 이제 港民의 啓蒙을爲한初等敎育機關이 絶對必要한즉 압흐로이것의實現에港民은一致團起하여야 할것이다』라고한다

水產界의巨人 池豹準氏

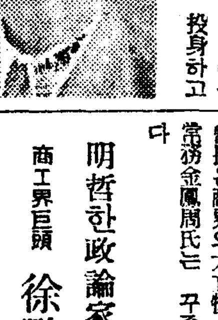

氏는 四十六歲의 少壯派事業家로서 일즉이 靑雲에 뜻을품고 東京에건너가 東京工科學校를 맛추고 歸鄕한氏는 本是貧困의 底流에서 길리운몸이라 一轉身하야 實業界에 投身하고 一意專心蓄財에 汲汲하엿다 그리나 凡夫의俗利를 離脫하고 鄕民의 福祉를 圖謀하는 한개의 健全한 事業家로 自負한다 現在 咸南鰮油肥水產組合 名譽理事이며 巾着網漁業 鰮油工場等의 大規模의 生產機關을 擁한 氏는 말한다『三湖地方民의 運命을 決定하는 築港을 爲하여 各自가 私利私慾을 버리고 私財의 殆半을 犧牲하드라도 이에 心血을 傾注하야 達成을期할것이다』(寫眞은 池豹準氏)

成功한敏腕家 三湖港 金洞徹氏

貧弱한 三湖港民의 零細한事業界에 倉庫業兼貸付業으로 光明을주든 成興商業倉庫株式會社三湖支店支配人과該港荷物의八〇%를 占據하는 朝運三湖營業所主任金洞徹氏는 現在三十六歲의 靑年으로서 三湖公普校學父兄會長과 三湖水產會社業務의 要職에도 勤奮하는 志士이며 大數網漁業 肥工場等을 經營하여 氏獨特의 敏腕으로 三湖水產業界의 王座를 차지하고잇다 압흐로三湖築港問題等은 氏의活動如何에 그 成否가決定될만큼된 健實한活動家이다

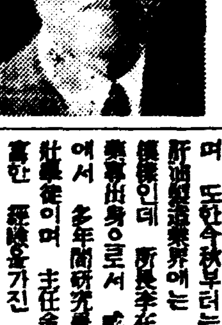

(寫眞은 金洞徹氏)

藥業界의覇者 津龍製藥所의偉容

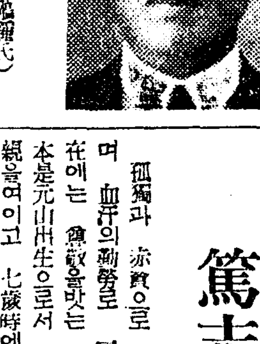

(寫眞은 徐鵬鍾氏)

新興洪原에 適應한 津龍藥房은 今春에이르러 製藥部와 洋藥部를 擴張하는同時에 漢醫의權威者 李相宣氏가 마더乾材藥을新設하야 그偉容을 가추엇스며 또한今秋부터는 日本藥局方肝油製造業界에는 一人者가 될 模樣인데 所長李在宇氏는 京城藥專出身으로서 咸南道立研究室에서 多年間研究를 거듭한 少壯學徒이며 主任金炳烈氏는 豐富한 經驗을가진 實業家이다 津龍藥房은 顧客本位와 良藥廉價提供을 店是로하고 發展上에잇는 洪原藥業界의 覇者이다

(寫眞은 李在宇氏)

明哲한政論家 商工界巨頭 徐鵬鍾氏

氏는일즉 咸興商業學校를 拔群의 學績으로 卒業한秀才로서 一時는敎鞭을 잡으일도잇섯지만 事業界로轉換하야 百貨店을開業한爾來 累年積功한 氏의商術은 現在印刷業共新商會와 和信運輸店主任으로 聲聞하엿스며 다시 商務會와 土木期成會의總務로商界의 重鎭인同時 地方政界에까지進出하여 郡民의尊敬과囑望을 一身에모호고잇다

商人의協調機關 商務會의內容

會員一百三十餘名을 擁擁한洪原商務會는 昭和三年。市民의總意로創立된以來 親善과信義와協同의精神으로 光輝잇는 歷史를 가젓다

特히 店員을 慰安하여 每月一日은 公休日制로하얏스며 陰五月五日을 創立記念日로서 每年店員慰安運動會를 行事로한다 洪原에잇서서 年來로 懸案이든邑制實施 市區改正 道路修築 水道問題 銀行招致 公設運動場設置等等의重大한 事業은 商務會에 賦課되課題임으로 一般은 共同福利와 協同精神에 依하야 實現에邁進할것을 期待하고잇다 會長은商界의大立物 都明洙氏며 常務金鳳周氏는 꾸준한活動家이다

海運界의功勞者 池邊健吉氏

漁業과 油肥製造界에 權威이며 重鎭인 池邊健吉氏는 約二十五年前 朝鮮에와서 前津에서朝鮮郵船取扱 回漕店主任으로 海運界에 功勞가 多大하엿스며恒常土着民衆의 融合을 絶叫하야 社會發展과 公共事業에 貢獻을 애끼지안어서 一般의頌讚을 一身에 모호고잇다

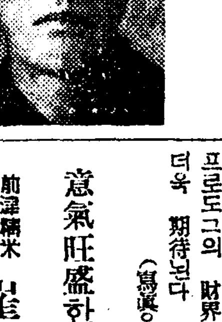

(寫眞은 池邊健吉氏)

北朝鮮商界의覇王 德興商店의偉觀 洪原店代表者는新進都相鶴氏

自主的經濟를 確立하려든 故都鎭翼、鄭德鉉兩氏와 都明洙、鄭大鉉氏等 當時洪原商界巨頭들은 일즉이 時局의 趨勢를 看破한 남어지 社會情勢를 正當히 把握하며 經濟界의 動向을 認識하고 社團設立에 邁進하야 今日과가티 確固한 基盤을 세워 商界의 先驅로 널리 그 偉容을 자랑하는 合資會社德興商店은 大正八年度에 創立되엿다。朝鮮人의 商事會社로서 北鮮에 彗星的出現인 同會社는 創立當時 十二萬圓의 큰 資本金으로 事業開門을 열어 北鮮產業開發에 끼친바 貢獻이 적지안흐며 倉庫業을 始作하야 洪原商界에 一大光明을주엇다 그리고 米穀、海產物貿易及委託과 運輸 油肥 肝油製造業等諸般에 이르기까지 廣範圍의 開拓事業은 躍進도 飛躍의 急템포ー다 더욱 發展하야 現在朝鮮內는 勿論이오 南北滿洲와 日本內地를 網羅한 그陣容은 名實共히 東洋에 屈指하는 一大會社가되엿다 新進秀才이고 敏活한 活動家인 洪原店代表社員 都相鶴氏는 旅順工科大學豫科出身으로서 健壯한 事業家이다。(寫眞은 德興商店과代表者都相鶴氏)

洪原財界의礎石 金貨組合長 劉鳳弼氏

洪原實業界에 覇王과가튼 存在인氏는 圓滿한人格의 所有者로서 現在金貨組合長의 榮職에 잇서서 洪原財界를號令하는 그의 地位는 確實히 不拔의 光榮에빗나며 財界에잇서서 確實한 礎石이라할것이다 同組合의主任都明洙氏와 아울러 洪原社會의 雙璧으로서 그의一擧手一投足은 곳洪原財界의 盛衰를決定할수잇슬것인즉 아프로도그의 財界에서의 活動은 더욱 期待된다

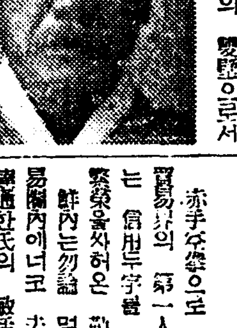

(寫眞은 劉鳳弼氏)

意氣旺盛한健男兒 前津精米所主任 崔炯鍊氏

氏는 三十三歲의 意氣旺盛한 健長한 靑年으로 그 確固不拔의 事業家的意志는 누구든지 屈服하고야말듯한 嚴肅性이잇다。氏는 일즉 大阪高等學校를 優秀한 成績으로 卒業하고 現在前津精米所主任으로 實業에 精進하고잇는바 그經營方針으로보던

孝子로일흠노픈 篤志家 李鍾吉氏

孤獨과 赤貧으로 流離放浪하며 血汗의勤勞로 一貫하야 現在에는 衆人의 欽敬을밧는 李鍾吉氏는 本是元山出生으로서 일즉이 父親을여이고 七歲時에 어린누이 동생과 遺腹者이든 孤女를 다리고 定處업시 떠나간 어머님을 차즈려고 彷徨의길을떠나 가진苦勞와悲哀를 맛보면서 轉轉流離 二十年만에 오날과가티 生活安定의基礎를 어덧스나 氏는元來孝誠이 至極한中 敎育機關과其他公共事業에 義捐喜捨를 앗기지 안는 誠意도 또한 그것이며 敏捷한手腕과 誠心精力으로 初志를 貫徹하기에 躊躇하지안코社會的貢獻을 不惜하는氏의 半生記는 훌륭한立志傳이며 一般의 同情과 前途에期待할바가 만타고한다 氏는 現在前津港을 牛耳하는 底曳網鳥與丸의 同業者로서 私財는적어 社會的으로有利하게 運用하겟다는 抱負를가젓스며 前津港修築實現에 積極活動하는분이다(寫眞은李鍾吉氏)

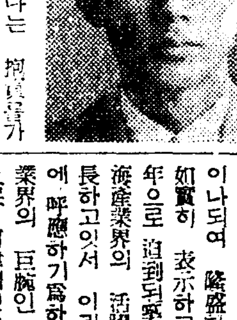

實踐에適進하자

署長 永代金吾

今番洪原地方紹介版을 發行함에際하야 祝賀의意를表하는同時에 今後洪原發展에關해서는 官民一致協力하야 理論보다 實踐을行할것이다 本職은 腹案中이든繁榮會의創立을 今日보게되며 爲先前津築港부터 道路市區改正、上、下水道溝渠新設할實踐運動을 着着實行하야 目的達成을 期하야 努力을不惜할것이니 繁榮會와各自는任務에 忠實하여주기를바란다 더욱이 洪原은 水產業의盛衰가 發展의要因이되는것인즉 前津港修築問題가 最急務라고생각한다

期待큰前津築港과 發動機帆船刺網業組合

前津港은 累年急進한 步調로 發展되고잇서서 港內를出入하는 各種發動機와 帆船의 數도年年激增되고잇스며 따라서 刺網業者들의 活動도더욱 活氣를띄고잇다 最近調査에 依하면 從業하는 漁業者總數가 八千餘名 漁物의總收獲高가 四千二百三十二萬一千三百五十八貫에 各各達하는데 特히 前津產明太는 他地方의產物에比하야 그品質이 훨신優良하야 每馱에 五圓乃至十圓式이나 價格이 놉흔것이 普通이다 每年寄港하는 船舶數만도 四百餘隻이나되여 隆盛한發展의 形相을 如實히 表示하고잇다 더욱이明年으로 迫到된築港의計畫은 前津海產業界의 活躍을 一層刺戟助長하고잇서 이러한 一般的趨勢에 呼應하기爲하야 昨年에는海產業界의 巨腕인 金秉龍氏를中心으로 前津에잇는 發動機帆船刺網業者等을 總網羅한 組合이 組織되게되엿다 이미加入한 船舶數만으로도 百二十餘隻이나되는데 期待되는 前津의 發展과 아울러 同組合의 活動은 一層注目되는바이다 (寫眞은 金秉龍氏)

敎育界의慈父 育英會校長 姜炯求氏

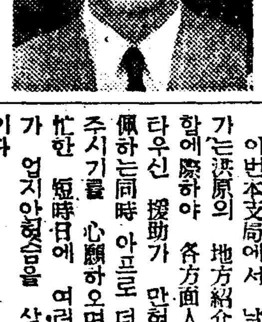

今年五十二歲의氏는 二十餘年間을 兒童敎育界에 獻身一貫한 實로斯界의功績者이다 現在는 育英普校長으로 今番六年制昇格과 [illegible] 今般延長의 達成은 同校長의 粉骨碎身의 努力의 結實일것이다 嚴格하고도 慈愛한溫情은 敎育家로서 理想的인性格으로 老齡의 今日에도 餘生을全혀 敎育事業에 밧치는 意氣는 絶讚의 標이며 神聖의權化와도갓다 (寫眞은 姜炯求氏)

貿易界第一人者 金永台氏

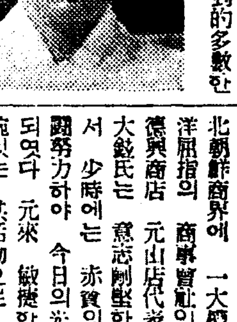

赤手空拳으로 自手成家한來歷 貿易界의 第一人者인 金永台氏는 信用두字를 店是로 今日의 繁榮을사허온 勤勉家이다 鮮內는勿論 멀리滿洲까지 貿易圈內에너코 去來하는 商略에 精通한氏의 敏活한 手腕은 實로斯界의巨星으로 歷到的多數한 顧客을 吸收하고잇다 (寫眞은 金永台氏)

貿易界의王座 元山德興商店 代表社員鄭大鉉氏

北朝鮮商界에 一大權威이며 東洋屈指의 商事會社인 合資會社 德興商店 元山店代表社員인 鄭大鉉氏는 意志剛堅한 實業家로서 少時에는 赤貧의 挺身으로 奮鬪努力하야 今日의光榮을 엇게 되엿다 元來 敏捷한 頭腦와手腕잇는 其活動으로 萬難을 排除할 氣槪와 勇斷을 가진氏는 洪原商界에 功勞가 만흘뿐아니라 現在는 元山商界에서도 重鎭으로 其業績이 多大하며 一便 敎育事業과 社會公共事業에 貢獻이 不少하야 一般의期待는 자못 큰것이다

洪原商界의 巨星으로金物、肥料、石油、和洋雜貨等廣範圍에亘한 都散賣商으로 信用과 迅速을 本位로 榮譽은 日益發展하며 店主都勝洙氏는 元山商業出身의 溫厚篤實한 靑年으로서 그將來가 囑望된다 (寫眞은 沃昌本店과 主任都勝洙氏)

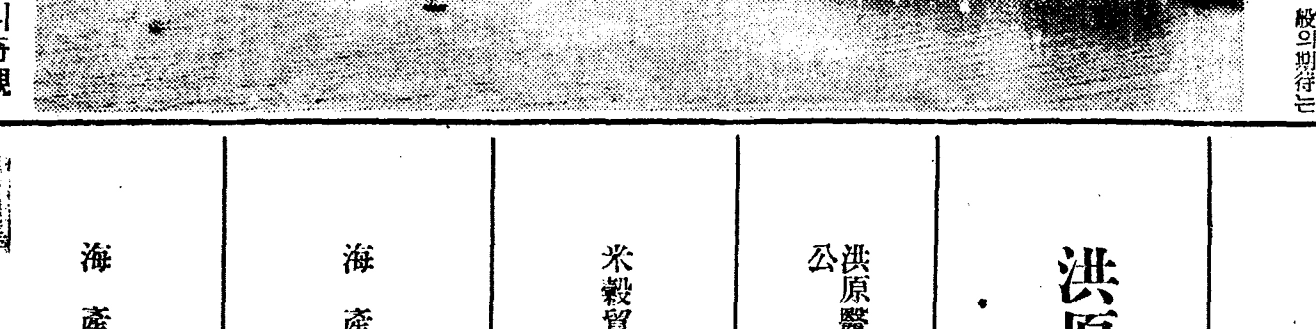

洪原絶勝松島의奇觀

洪原紹介版을 發行하면서

이번本支局에서 날로繁盛되여가는洪原의 地方紹介版을 發行함에際하야 各方面人士들의 도타우신 援助가 만혓음을기피感佩하는同時 아프로 더욱援護하여주시기를 心願하오며 끄트로促忙한 短時日에 여러가지 疎漏가 업지안헛음을 삼가 謝하나이다

洪原支局長 嚴浩興 白

祝洪原地方紹介版發行

⊙朝鮮運送株式會社代行營業所
㊀前津合同運輸株式會社
電話一八番

洪原穀物組合
電話一二番

洪原育英普通學校職員一同
同設立者 崔中庚

洪原公立普通學校
電話三四番

洪原醫院長 公醫 李鍾述
電話一三番

米穀貿易商 鄭鍾性
電話六番

海產業 申炳益

海產業 許辛敬

洪原面職員一同

前津廻漕店
電話二〇番

洪原郵便所長 井上吉郎

㊀荷主組運送店
主 廉武彬

第一生命相互會社洪原支所長 金大燮

明卵製造業 新川綾太郎
電話二一番

前津驛前 朝鮮旅館 京城館
主 李奎煥

驛前 貿易商 和信商會
主 禹永和

貿易商 李景在
電話三三番

前津港 德興製鹽場

本報支局寫眞班 白雲寫眞館
池文河

東亞日報洪原支局

中部版

入營者子弟의 授業料를免除

경성부 학무과에서는 입영자 가족가운데에 생활의 곤궁한집 자제의 수업료를 면제하기로되엿다 십일에부내의 소학교 열다섯곳에각기조사를시켯든바적용될아동은 약이백십명가량되는데 이미 십일까지에 구십여명의신청이잇섯다한다

起債認可遲延으로 校舍新築着工不能

京城府의初等教育機關擴充十年計畫

初年度부터挫折狀態

경성부에서는 금년부터 총독부의 초등교육확충 십개년계획에따라 금년도의 예산으로 동부(東部) 서부(西部)에 각보통학교한개식 증설하기로되야 이미생도까지 모집하야 림시로다른보통학교교실을 리용하야 가라치고잇는터이나 그교사 신축의예산에대한 기채인가(起債認可)가 여태까지 총독부로부터 나오지안하야 이미건축설계는 다되여잇스면서도 공사에 착수할수업서 그관계게원은 그저차일피일 세월을 허비하고잇는터이다 이밖게도 수하동(水下洞)과 한강(漢江)두 보통학교의 개축(改築)에 따른예산과 수송동(壽松洞)보통학교의 개축관계의 기채인가도 모다아직 아모소식이업서서 이일을마타잇는 영선과(營繕課)에서는 공사를하기에제일조흔보절과 여름철을 공연히허비하게되여 여러가지로 지장이 만히 생기게 되엿다 한다 이가운데서 수송동보통학교만은 화재보험금과 학부형들의 기부금으로써 우선 공사에 착수하야 벌서 상당히 진행되고 잇는터이라 한다 이와가티 신설학교의 공사가 천연되므로 말미아마 모집되여잇는 그학교어린생도들의 학업상 불편과 곤난은 장차 겨울이 닥처옴에 따라 한층더 심각하게될것으로 예상되는터이고 또한 명년도입학생수용에도 큰 장애를 어르키게될 모양이다 그래서 경성부당국자와 일반학부형들은 총독부내무국에서 기채인가를 속히하여주지안흠으로 말미아마 경성부 초등교육확충십년계획이 초년부터 순서대로 진행되지못하게되엿슴에 대하야 당국자의 무성의를 비난하게될형편이라한다

認可는終無消息

京城府簗瀨學務課長談

이에대하야 경성부 량뢰(簗瀨)학무과장은 다음과가티 말한다

경성부로서는 기채인가신청의 수속을 진즉이 하여두엇스나 경기도당국자와 총독부지방과고잇는셰음인지 여태까지 아모 소식이업서서 딱합니다이러케 작구 느저지게 되여서 게획한 사업이 모두 지장이 생기게됩니다

工事期虛送이遺憾

京城府土屋營繕課長談

또 경성부토옥영선과장(土屋營繕課長)은 다음과가티말한다 학교관계의 사업뿐만이아니고 다른신영사업(新營事業)도 기채인가가 나와야 착수하게될 될것이 여러가지잇습니다 설계를다해두고 일부러 사람까지 -더채용해두고서도일을시킬수업시 그저번연히 놀고잇게하니 참으로 딱한형편입니다 봄으로부터 가을까지가 건축공사를하기에 제일조흔때인데 그러저럭봄과여름은 다지내버리고 가을쯤에나 기채인가가나온다하더라도 겨울에나 일을시작하게될터인즉 겨울에는 어려붓는관게와 해가짧은관게로 일이완전히 잘되지안는것입니다

坡州防護團도結成

【汶山】북지사변이 점점악화하야 시국이날로험악하여가는 어때에 방공훈련을 철저히하야 일조유사시에대처하고저 파주군에서는 십일오후다섯시부터 군내각면의 관공서와 일반유지 다수참석하에 군회의실에서 파주방공단결성타합회위원회(坡州防護團結成打合委員會)를 박군수(朴郡守)사회하에개최하얏는데 벽두에박군수의 방공단결성에대한 강연이잇섯스며 발회식은 십이일로결정하고 단장이하 역원은아래와갓다

團長朴秉祥 副團長濱岸良三郎 松宮榮三郎 理事滿上豐治 竹腰武良 中山嶋光利

京畿道廳防護團

十四日午前에結團式

십사일오전여덜시부터 경기도청에서 경기도청방호단(京畿道廳防護團)의 결단식을 거행하게되엿다 병동(兵動)회계과장을단장으로 단원오십팔명이 전부제복을입고 모혀서 단장의 검열과 주의를밧고 감자지사의훈시와 축사가 잇슬터이다 그리고 어십일경부터는 맹렬한 훈련이 시작된다고한다

金浦에서時局講演

【金浦】지난십일일오전열한시부터 김포공보교강당에서 시국대강연회를 개최하엿는바 청강자가 무려사백여명에 달하엿스며 강사는청목중좌(靑木中佐)이엿다고한다

煙草小賣人이獻金

【江華】강화군내에 산재하야잇는 각연초소매인들은 총후의시국을 인식코 특별판매한중의리익에서 일할을 국방헌금으로헌납하기로하야 지난십일일 출장소장 최룡희(崔龍希)씨가 이를수집하야가지고 강화군수에게 헌납하얏다는바 금액은 일백삼십삼원사십륙전이라고한다

昨年度의火藥消費量 三萬四千貫突破

鐵道工事와鑛山에使用激增

江原道에서今後團束

【春川】강원도는 원래 산간지대라 교통(交通)산업(產業)등각부문에 잇서서 조선십삼도중가장 미개한 축이엿섯는데 근자에 이르러 년년히 팔목할 진전을 보게되여 그면목을 일신하게되엿스며 이에반하야 착착 기공중인 동해안은 남북으로관철하는 동해선(東海線)강원도횡복을 뚤으는 중앙선(中央線)기타 경춘철도(京春鐵道)등 각철도공사를 위시하야 삼척탄전(三陟炭田) 녕월탄전(寧越炭田)등탄광(炭鑛)강원전도에산재한 금은광(金銀鑛)에서 사용하는 화약(火藥)폭약(爆藥)공업용뢰관(工業用雷管)도화선(導火線)등의 사용량이 공사의 확장에따라 년년그소비량이 격증하야 작년일년동안에폭약(爆藥)의 사용량만하여도 팔만삼천구백륙십팔관팔백이라는방대한수자를 내게되엿스며 전년에비하면 실로 이만칠천구백삼십삼관이나 격증하게되엿스니과연그진전의 형편을가이 엿볼수잇스며 이제부분별로소비량(消費量)을보면다음과갓다

	十年度	十一年度
黑色鑛山火藥	[illegible]	[illegible]
爆藥	[illegible]	[illegible]
工業雷管用	[illegible]	[illegible]
導火線	[illegible]	[illegible]

금번 북지사변(北支事變)이의외점점확대됨을딸아 강원도경찰부(江原道警察部)에서는 수일전 비상시국이라화약(火藥)관계를엄중히 취체하야 만전을기하도록한다는 통첩을 도내각경찰서에 발하엿슴으로 사게에 종사하는 자는물론 일반은상당한 긴장을 띄이고잇다고한다

埠頭에荷物山積

列車運轉의回數制限으로

仁川運輸界에大異狀

【仁川】열차운전회수를 북지사변과한가지 단축하얏다함은 기보한바와 갓거니와 무역항인천의물화출입을 조사하야보건대종전에 열차편으로 경성또는지방으로 발송하든것이 황해도(黃海道)산간에서 연안(延安) 해주(海州)등지를 경유하야 인천으로 집중하야이를다시 열차편으로 경성까지직송하야 그야말로 인천부두에는 곡물은물론 각종 잡화와 화물이산적하야 그야말로 조고마한 소화물도 사오일을경과치아니하면 도저히발송치못하는기현상을 일으키여 무역항인천에대이상을 이르키고잇다한다

世苦를못참어 籠中鳥의脫出

【仁川】가정을바리고 생사(生死)를 헤아릴수업는 망망한대해를 직장(職場)으로 하야취업하고잇는어부를 상대로한 인육시장인해주군 청룡도(海州郡靑龍島)에 창기로잇든 김명화(金明花)(二○)는 육향(肉香)에주린뭇남자의 농락에못견대여 지난팔일저녁달밝은밤에 어대로인지 종적을감추우고 마럿슴으로 그주인화수정(花水町)최면근(崔勉根)은 인천서에 수사원을제출하얏다한다

燒酎가殺人

【蘇萊】가지각색의 죽음도만커니와 소주가살인한사건이 소래면에발생하엿다 지난구일오후팔시경에 부천군소래면계수리(富川郡蘇萊面桂壽里)리봉산(李奉山)(五○)은 소주를만히먹고 삼십사세라는 청춘을일기로한만흔세상을 떠낫다는데자세한내용을 듯건대 지난팔일오전팔시경에 출가한후 익일이되도록 도라오지안흠으로 집안사람들은 평시에도 집에서 나가면 이삼일식이나 술을먹고 오는고로 태연히 잇섯든바 그날도 동리양조장지점에서 소주를만히먹고 집에도라오는 도중에 소주기운을못이여 로변풀밧에 누어그익일까지 정신을차리지못하는것을 이웃사람이 발견하고 통지함으로 이에놀난 가족들은 그제야 데려다가 응급수당을하엿스나 맛참내무참히 죽고말엇다한다 유족에는네살된 어린유아가잇다한다

雨量은新義州에最多 最高氣溫卅五六度

八月上旬의朝鮮氣象概況

【仁川】팔월일일로부터 팔월십일까지의 팔월상순 조선기상개항에대한 인천관측소발표를 보건대 월초(月初)에 나패(那覇)남방에잇든 우세한태풍(颱風)이 삼일저녁때부터 상해(上海)남방에서 북서진(北西進)하야 지나대륙에 상륙하야 점차쇠퇴하야젓슴으로 조선지방으로서는 제주(濟州)에만이 다소 강풍이잇섯고 소우(小雨)가 잇섯슬뿐이다 따라서 중부이남은 고기압권내에 잇섯기때문에 팔일까지는 흐렷다개엿다 할뿐이엿든바 북부지방은상순부터 만주(滿洲)남부의소저기압과 소립원도(小笠原島)고기압의 첨단설상(尖端舌狀)의고기압으로인하야 기압의경계선에들어도경과 신의주(新義州)지방에는 취우와호우를나리여 대수해를내이드니 동경계선은 중부로방면으로옴겨구어 팔일부터 십일까지 중부중심으로전조선적으로 호우가잇섯스나 그중에도 강원도(江原道)、황해도(黃海道)지방에는 하로에백『미리』를초과한곳도잇다 금순의우량은 신의주가평년에비하야 삼백『미리』가만어섯고 기온은평북(平北)지방이양홀뿐으로 그외는 대개례년보다 일도내지삼도가량 심한곳은 삼십오륙도를초과하야 서열은혹심하얏다

八月上旬雨量及平年比較表

	雨量	平年比較
全州	五一、四미리	(三一、四미리少)
大邱	三○、六미리	(三六、四미리少)
仁川	三一、六미리	(二五、三미리少)
京城	五五、二미리	(一七、二미리少)
江陵	五五、三미리	(五六、○미리少)
平壤	四四、九미리	(三六、六미리多)
元山	三六、八미리	(二五、○미리少)
新義州	三四○、三미리	(三○八、五미리多)
城津	三五、九미리	(二二、三미리多)
中江津	一六八、三미리	(一三八、八미리多)
雄基	六七、一미리	(三三、八미리多)
濟州	三○、二미리	([illegible]미리少)
木浦	四四、四미리	([illegible]미리少)
釜山	[illegible]미리	([illegible]미리少)

長篇小說 花冠 【16】

李泰俊 作 / 金奎澤 畫

여름밤의꿈(十六)

모새는 아직도 따끈따끈하다。모새도 무슨 정렬이 잇는듯하다。한옹큼 쥐여보면 아모리 꼭 쥐여도 그여히 틈을 어더 보질 새여버린다。

『연애욕도 성욕이 아닌가?』

동욱은 문득 이런 의심이 생긴다。중학때 한문선생님이 공자님의 말슴이라 하고 가인이불여조호아(可人不如鳥乎)를 설명해주시던것이 기억된다。새는 생식을 위해서만 자웅이 가까이 할뿐인데 사람은 아모때나 이성을 가까이 하려 한다。어찌 만물의 영장된 사람이 미물인 새만 못해 올흘가 보냐 하시엇다。야소교에서도 어떤신부(神父)나수녀(修女)는、사람의 성욕은 금단의 과실을 따 먹은 죄의 갑스로 바든것이라 하여 이것을 무시하기에 스사로 몸을 상해하여 고자과 고녀가 된 사람도 얼마던지잇다。불교에도 그러다。한번은 생리학선생님에게 이런것을 아이들이 물엇더니。그선생님은 오히려 자연에 대한 곳 신(神)에게 대한 반역이라 하엿다。맹장(盲腸)과가튼 백해무익한 부분이라면 얼마던지 끈허버리여 해될것이 업지만、다른 모든부분은 완전한 한 생명체를 유지하기에 절대로 필요한 유기체(有機體)라 하엿다。그리고 서울 어느 절에잇는 학승(學僧)으로 그도 자기몸에 그런상해를 준결과、뇌신경(腦神經)의 기능을 일허 반 백치(白痴)가 되여버렷다는 실례를 말하엿다 그때 학생들은 이 과학자의말이 더 머덥던것을 동욱은 기억한다。

『우린 모다 찬란한 생활욕에 끌키 때문이다! 퍼시아의시인 오마ㅡ·캬얌이 뭐、이세상은 고해다 그러니까 오래 사는 사람은 불행하고 빨리가는 사람은 다행하고 아예나지도 안흔 사람은 더욱 다행하다 한것은 염세시인(厭世詩人)의 한마디 재치잇는 시구(詩句)일뿐 나기이전의 행불행을 어떠케 인식해서인가 무슨까닭에 어엄연한 실재(實在)의 세계를냉소할것이냐?』 시퍼진다。

『성욕이 만일 인류가 바든죄의갑시라 치자 그럼 성욕에서 나어지는 인류는 영원히 죄의 씨가아닌가?하나님은그래도 장이합리가업다。그런하나님이라면 반역하여 마땅하지 안흘가?또 사람에게 이성을 그리는 정욕을 끈허버린다 처자 거기에 무슨다른욕망이를 존재할것인가?그것은 근본적으로 인류를 부정하는것과 무엇이 다른가?이성간에 아모런 흥미가 업고먹을것에 충동이 업고 입을것에 야심이 업고…그러타면 아모리에덴산이기름무슨 낙원이냐 거기선낫잠밧게 잘것이 무엇인가?』

동욱은 웃음이 난다。그러나 웃음엣 생각으로는 아니다。

『사람은 이성간의 애정을 가장 아름답게 소유할것、가장 빗나는 이상에서 결혼할것참 하나님말슴에 둘이 하나이되라 하셧다。하나이 되는 힘으로 우리에게 성욕을 주신것이 아닌가?그럼성욕을 무시하는건 하나님이 허락하신걸 무시하는것이 아닌가?그러니까 떳떳이 사랑하고 결혼할것、그리고 욕을 위해 부지런히 일하는 일을 위해 부지런히 일하는데만 인류의 낙원이 존재하는것 아닌가?』 하엿다。

『연애는 이성을 사랑하는것、이성에의 욕망이니까 역시 성욕이다。성욕이니까 아모리연애란 이름을 쓰더라도 방종하기 쉬워지고 방종하니까사회악속을 깨트리기가 쉽고 그러니까 문란을 피하노라고연애하면 못쓴단 말이 나와지고…그러다고 연애가 금제되는것인가? 만일 내가 정말 훌륭한 상대자를만나 사랑하는데 누가 나서 그를사랑하지 못하게 금한다면?』

동욱은 조개껍질을 하나 집어 기운것 바다로 던지엿다。무론、자기도 역시 여러 연애하는 청년남녀들과 가티 그무리한 간섭자에게 반항할것이사실이엿다。

『그럼 뎌퍼노코 자녀들에게혹은 제자들에게 연애하지 말어라 보담 연애는 하되 어떠케 하라고 연애를 가르킨 이 현대에 잇서선 더현명한 부모나 교사가 아닌가?……내귀는 바다가 조개껍질、물결치는 소리가그립습니다…』 하면서 동욱은 모래를 헤며일어섯다。

헤치마코론 헤치마크림 愛用者招待會

テイチク祭開演 時間變更에對하야

急告

今回 愛用者招待會『テイチク祭』를 發表하엿삽든바 非常한 大多數의 應募를밧게되옴은 日常愛用해주시는 德澤으로아옵고 깁히 感謝하고잇습니다。그런대 形便에依하와 左記와如히 開演時間을變更하엿사오니 諒察해주서옵기 懇願하나니다

開演時間 晝間部 午後一時 / 夜間部 午後五時 午後八時

八月十四日 京城府民館

晝間招待券으로夜間入場은 謝絶합니다 一時와五時에 速히오서주십시요

헤치마크림 헤치마코론 愛用者招待係

愛用者各位

001611

カナミツデイゼル機關

▲重油發動機 經濟更生의秘策品 本機使用으로利益增大

運轉實用一馬力一錢 三馬力부터二十馬力까지 在庫豐富(カタログ進呈) 其他カナミツ輕油式及精米精麥、製粉、揚水ポンプ

朝鮮一手 森田商會機械部 釜山大倉町四丁目 電話長六五五六番

松の實キャラメル

御德用재봉틀各種

씽거ー製 (中古品)五個年修正保證附 十五種足踏機 百五圓부터 十五種手廻機 九十圓부터

アイデアルミシン (新品) 十五種足踏型 七十五圓 十五種手廻型 五十五圓

市內에限하야月賦販賣 (ミシンカタログ進呈)

ミシン賃貸하며 쓰던재봉틀高價買入

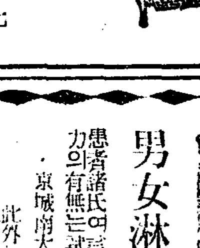

京城鍾路二丁目二十七 楠商店 電話光三九六番

高藥大王

◆무슨종기든지 시초에사용하면 피빨이삭고 몽울이 풀니여 종기가되지안습니다

◆성종된후에사용하면 약치공기며 고름과 근을 곳빼러내여 거의생신이 속히됩니다

藥價 五錢 十錢 廿錢 (全國藥房에서販賣함)

京城府 天一藥房 鐘路町

治麻球

男女淋疾의靈藥

定價 五十圓入 一圓 百八圓入 三百卄個入 五圓

患者諸氏여言論보다効果에事實이證明된禮狀이踏至하오니 力의有無는試用後可知하겟사오며 用法禁忌는說明書에詳記

京城府大和町五丁目 製造發賣元 救世藥館 電話② 二一九九 振替京城 二一九九

此外投錢四十餘種武錢郵票로대시오면引製及規則書付

朝鮮日報 大邱支局 電話一四四三番

네오톤(NEOTONE)이夏季에適好한理由

夏節을當하면 病弱體는勿論 누구나 淡白한 植物性食物을 取하게됨으로 體內에 榮養供給이 不足하게되야 抵抗力이 甚히弱하게됩니다。

特히呼吸器가 弱한사람에게는 第一 민이 病核菌의[illegible]이 무서웁고 또한 胃腸粘膜의抵抗力이弱하게될때는 傳染病菌의 侵入을 밧게됩니다。

네오톤은 體內에榮養을 供給하야 呼吸器와 胃腸을 强化함으로 特히病菌의 傳染이만은 夏期에 適好한 强壯劑입니다。

(本劑를 服用하실때는 몬저 醫師에게 問議하여주십시오)

適應症 肺結核· 神經衰弱· 萎黃病· 貧血症· 腺病質· 食慾不振· 肋膜炎· 產褥· 急慢性氣管支加答兒·一般虛弱· 榮養障碍· 心臟疾患·病後恢復期

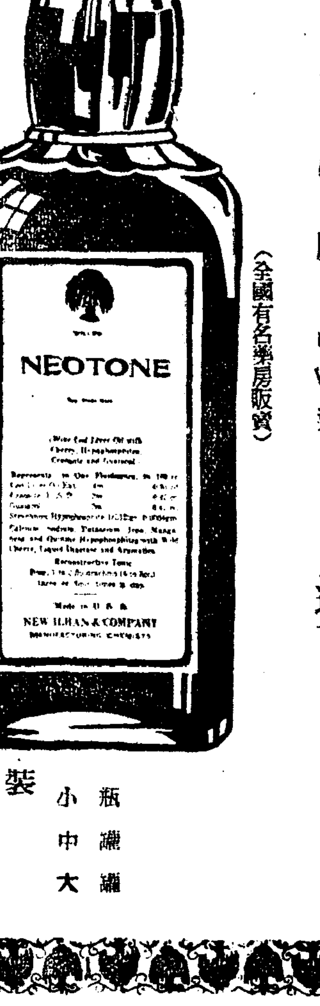

(全國有名藥房販賣)

包裝 小瓶 中罎 大罎

네오톤直輸入發賣元 株式會社 柳韓洋行 京城· 大連· 上海

日支交戰과 그後에올것
北支經濟開發
所要資金卅億—五十億圓觀測

【大阪】北支事變은 國民政府의 强壓한 抗日에 依하야 上海에서 兩軍이交戰中인데 그一面에있어서 天津北平等地에는 治安維持委員會가 組織되어 北支의 明朗化運動이 展開되어 그實現의曙光이 보임에 伴하야 日支經濟提携의 本格的 行進이 期待되고 있다한다。北支明朗化를 기다려서日本財界方面에서도 積極的으로 北支經濟開發의 意向을 가지고있다 經濟界間에는 北支經濟開發에 要하는資金을 三十億乃至五十億圓을 觀測하는바 그投資는日本財界에 期待하고있는만큼 此際財界에서는北支問題의 解決이되자 곳經濟開發에 着手할수있도록 充分한 調査硏究를 行하야 開發方針을 確立하여둘 必要가있다는

東西提携硏究開始

說이 有力하야 그一表現으로大阪財界有力者로서 組織된 政治經濟硏究會에서는 東京의 國策硏究會와 協力하야 東西提携하야 硏究를 開始하기로 되었다 한다

日滿重要産業
國家的統制
需給의合理化를圖謀

【東京】日本經濟의 準戰時體制强化를따라 石炭 鐵 電力等의 重要資材에對하야 國家的統制를 行하야 需給의 合理化를 圖할 것이라는 意見이 有力하게되었는데 此等의意見을 綜合하면大略如左한 見解에 基하는것이라 고보인다 即平和時代에있어서는 各重要産業部門의 資本主義經濟의 自由로운 運行이 許容되었스나 準戰時體制에 入하게되자 그自由로운運行이 部分的으로歪曲되게되었다 따라 資本主義經濟本來의 性能을 毁損치안코 그特長을活用하면서 準戰時體制에 順應시킴에는 國家의 힘으로써 이需給面을 適當히 調整할 必要가 생기게되었다 前議會에提出되었든 貿易調整法이 이번議會에서 貿易及關係産業調整法으로 成立되어 貿易과 産業의 關係部門에 利益의 衝突이있는境遇 나아가 調整하려함은 그趣旨에있어서 準戰時體制下의 經濟의 計畫化와 國家統制의 必要를示한 事例라고볼것이다 따라 重要資材의 增産計畫에 對하야서도 國家全面의 利害上에서 適當한 計劃을 加하야 當該産業과 他産業과의 關聯을 적게하고 또日滿間의 重要産業에對하야서도 相互를 通한 國家的計劃을 세워 이에對하야 統制를 加할 必要가 있다는것이다

日滿支經濟블럭

【東京】戰時體制下에 經濟運用에 對하야 所謂財政經濟三大原則을 確立하고 對策하려든 政府는 다시 이를 一層 飛躍시키어 戰時體制에 突入하야도 秋毫도 不動하는 經濟體制의 再編成에 努力코저 爲先 消費資源의合理的活用問題에 對하야 軍官民一致協力과 經驗을 總動員하야 對策樹立에 邁進하려하고있다 이에當하야 從來 자칫하면 觀念的 机上理論에 止하고있든 計畫經濟가 方今 現實問題로되어 第一線에 나서게될것은 疑心업는事實이다 滿洲國은 일즉이 計畫經濟의 軌道에 올라 着着 經濟建設에 邁進하고있는바 이미 取捨選擇의時代는 지나고 實行時代에 入하야 今後 滿洲國關東州間에 課한 經濟的「블럭」과 聯繫이 當然的으로 併行하야 그全面的發達을 期待할수있다。從來提唱되던 日滿「블럭」經濟는 日本의經濟計畫化에 依하야 當然考慮될것인데 北支를 本格的으로 商量할必要가 생기게되었다 即平津地方의 治安恢復은 明朗 北支의全般을 日滿「블럭」經濟에 參加케될것이라한다

北支事變公債
一般不公募

【東京電話同盟】日本銀行發表‖今回北支事件費財源에 充當키爲하야 爲先 公債一億圓을 發行케되엿다 本公債는 當初一般에 公募할豫定이든바 公債引受團은 時局의 重大性과 北支事件支變이란 特例한 目的에 依하야 率先하야 그全額을 引受하기로되엿다 本公債의 發行에當하야 公債引受團의 熱誠스러운 協力을 어든것은 邦家를 爲하야 至實로 慶賀에不堪하는 바이다

發行日로부터 一個年間賣出

【東京電話】國債신디케이트團이 引受한 北支事變公債는 最近金融情勢에 鑑하야 本公債發行日(十月十五日)로부터 一個年間에 限하야 이것을 市場에 賣出키로 十二日 會合에서 決定하얏는데 同公債는 事件公債란 名稱을 附하지안코 다만 國庫債券(り號)이라고 稱키로 되엇는데 利廻는 昨年發行公債와 同一하다

南北支那와 朝鮮貿易
年初以來調査

財務局調査‖今年一月以降七月까지의 關東州及南北支貿易은如左하다(單位千圓)

◇輸出

地別	今年	前年
關東州	三、六二五	四、六六六
河北	六八	一〇〇
山東	九四	一、三一九
南支	一、二一四	七七七

◇輸入

地別	今年	前年
關東州	三六〇	四八五
河北	一〇六	四四四
山東	三九五	五四四
南支	三六〇	三三六

那邊勢務局의 七月分만을보면如左하다(單位千圓)

◇輸出

地別		
關東州	一、四四四	五七七
河北	二三〇	三三
山東	二四三	三二九
南支	八七	九九

◇輸入

地別		
關東州	六二一	四、二七
河北	三〇九	三四〇
山東	三九四	四六〇
南支	四六九	三九九

東拓米資殘高

東拓七月末의 米資貸出高는 低資百七十五萬圓 自己資金二百七萬圓計三百八十二萬圓으로 前月末에比하야 九十八萬圓을減하고 前年同期比百六十四萬圓의 著減이다

今日財界 (十三日)

◆米(單位錢) 仁川期米先限 三九〇〇 大阪期米先限 三〇〇〇 京城一等白米百키로 [illegible] 正租(仁川)一等 一斤價三等 [illegible] 神戶現 [illegible]

◆絲(單位十錢) 東新 新 新 大阪三品 綿花 人絹 砂糖 [illegible]

八月一日現在 朝鮮在米高
百四十九萬四千六百餘石
比七月一日 百五萬石減

農林局發表에 依하면 八月一日現在의 米穀現在高를 調査하면 總數量은 百四十九萬四千六百三十五石으로서 七月一日現在在米에 比하야 百五萬五千二百二十一石의 減少이었는바 그産地別及地方別內譯을 示하면如左하다

一、産地別

朝鮮米	一、四八一、八八二石
日本內地米	五、六六三
臺灣米	一、八六二
外國米	一〇、三二八
合計	一、四九四、六三五
京畿道	二二一、〇六五
忠淸北道	三三、九〇八
忠淸南道	九九、九三八
全羅北道	二六一、七九三
全羅南道	一六一、六四三
慶尙北道	一二九、五五九
慶尙南道	一五八、二三〇
黃海道	九五、一四三
平安南道	一五九、五三七
平安北道	一一九、〇四一
江原道	八二、二八三
咸鏡南道	七七、四一三
咸鏡北道	三三、三三八
鐵道局	六、一八四
北鮮鐵道 事務官	五七〇
合計	一、四九四、六三五

移出港在米
五十九萬石

全鮮各主要港의 十日現在在米高는 五十九萬五千八百七十二石으로 前年同期에 比하야三十九萬八千三百六十六石 前月에比하야 二十二萬五千七百九十七石의 各減少인바 그內容은如左하다

正租	一五八、八二九
玄米	四一六、七四九
白米	一七、三七五
日本內地米	一六
濟米	二、九〇三
計	五九五、八七二

各港別은 如左하다
▲釜山 六四、四七六 ▲馬山 九八〇 ▲麗水 一一、四六八 ▲木浦 五九、一七七 ▲群山 一五五、二三八 ▲江景 七、〇三三五 ▲仁川 一七四、六〇一 ▲海州 五、四三七 ▲鎭南浦 一〇五、三六八 ▲元山 三、二二三

京城貨物在荷狀況

京城手形交換所調査‖七月中의 京城府內倉庫貨物出入狀況은
本月入庫 一〇三、七八 二六、七七三、五六
本月出庫 一〇五、七〇〇 三三、七三三
月末現在高는 十四萬一千三百三十個 四百四十五萬四千四百二十八圓으로 前月末에比하야 二萬二千二百二十二個減少이나 金額은 五十二萬四千七百九十五圓 增加이었다

定期預金의 期限前拂戾
京城도實施決定

京城預金協定加盟銀行에서는十三日總會를開하고協議한結果 北支事變關係應召者와 그家族名義의 定期預金의 期限前拂戾를如左히 取扱키로 決定하고 即日實施하얏다
一、拂戾는召集令狀又는 이에代할證明이잇會境遇 事情不得己하다고認한것에限함
二、拂戾金額은 一千圓以下로함 但拂戾金額에對한 附利는特別預金利率과가티함
三、前項의金額이 定期預金의一部일境遇에는 內拂의方法에依치안코 殘存金額에對하야新證書를發行하고 利息起算은 原預金預入의日에 遡及함
四、右取扱을한境遇는 其때마다 이것을 幹事에게報告키로함
五、本取扱은 即日實行함

銀行預金利子
百圓에六圓十五錢課稅

北支事變特別課稅의 實行에 依하야 銀行預金의 課稅는如左히 本年부터 實行된增稅와 相俟하야 加重케되엿다 即資本利子稅로서 百分의三、所得稅로서 百分의三이오 이에對한 今次의 增徵分 百分五가 加함으로 合計百分의六、一五의 課稅로되며 預金利子 百圓을 受하는者는 六圓十五錢의 課稅라한다

秋肥增加?

朝鮮內의 秋肥需要는 從來數量的으로 微微하얏스나 一兩年來의 麥肥需要의 增大에 依하야 漸增되고 特히 本年은 麥高의 狀勢로 注文이 旺盛케되어 硫安만으로도 約七萬噸前後가 豫想되며 過燐酸其他需要도 增大되어 肥料賣行의 新動向이 되리라한다

寸鐵

○上海에서 遂히 戰鬪開始、國民政府의『모라토리엄』實施 戰局의 結果如何? 올것은오고만모양
○事變後에올것은 北支經濟開發、日滿支經濟提携 國力大伸張의 陣痛中이니 悲觀禁物
○事變이 더欠中央無盡 重役系統이 만이어 統制가 問題라고 辭職 割拂가된다면큰일
○이야말로『아마구다리』가 必要?

取引停止

(八月十日)▲雜貨商 京城府藪水町九八 新興德 ▲京城府明治町二丁目七九 安部昭人▲印紙販賣業 京城府昭格町六〇八 金源▲精米業 京城府西大門町一丁目一七八 東南商會 主任 吳舜根▲京城府黃金町三丁目二五七 田中利一▲京城府長谷川町一一二 松田義雄

今日의市勢 (十三日)

따라서 經濟斷交가 繼續될것을 생각하면 쉬사리 樂觀할 時期는 못되는것이 事實이라 民營商狀이 變價될것이나 兩國貿易의正面衝突을 보게되는 지금에 잇서서는 오직 國力만이 問題를 解決할것이니 戰鬪의 結果가 漸次有利하게 展開되는데잇서서는 이때까지의 低落의 反動을 일지도모를것이니 最近의 境遇에 去般의 低價下廻가 잇다하더라도 큰低價는 期待키어려울듯하다 亦是時代는 低價買에 妙味가잇다고 老鍊側은 말한다。如何든 事態의 推移에 不斷의 注意를 하여야할것은 勿論이다

株式 戰鬪開始 反落

前場反落 昨後場强調裡에 上伸大引되든市勢도 昨夕來의上海事態險惡迫을傳하야 다시不安人氣를불러 今朝寄付는東新一圓五低 鐘新四圓低로下放裡에 始하엿는데 寄付後는다시一息裡에揉合을 繼續하엿스나 人氣는漸次軟化하야 鐘新은二圓八로부터 三圓丁에寄付하고 東新은百三十六圓丁에大引되어 다시弱含商狀으로前場을마치엇다

後場續軟 後場은 上海戰鬪開始를傳하야 東新九低 鐘新二圓九로發落寄付의後 諸株軟調를보엿스나 比較的平靜한場面이엇다

人氣動靜注目

政府의 金融工作으로 一段下止底人氣를보며 連三日反騰을 繼續한 市勢는 昨夕來의 上海事態緊迫을 傳하야 今前場의 一反落이되고 그後上海方面의 戰鬪開始를傳하야 繼續軟調를 보엿스나 事變初와가튼 恐怖的投物은업고 比較的穩健한 推移를 보이고잇섯는데 事變一本市勢란 意味에서 依然大衆은實務하고市勢도軟弱하나 果然다시崩落이잇슬지 그것은今後人氣의動靜을보지안코는 모를일이다。그러나如何든 이로써日支國交斷絕狀態、

雜株起伏無常

昨朝의 少高에 뒤이어 昨後場은主力株上伸과함께 雜株도一齊高場面을 보엿는데 今朝의主力株反落으로 雜株는다시 低落하야 今朝의氣配는 起伏이區區하다 日華紡은 昨朝二十圓丁으로부터 昨後場 二十五圓을 唱하엿스나 今朝에는다시 二十一圓丁에低落되고 東華紡도 昨朝에比하면一圓高나 亦是그後 軟調이엇스며 日本紡新도 五高로 堅이엇스나 東邦人造는 五低인 二七、〇이엇다 日立新은 昨朝四七、八로부터 四八、五로上伸햇스나 今朝에는 四八、〇으로 反落하고 日滿아루미新도 五七、〇으로부터 九圓丁에올랏스나 今朝에는 八圓丁이며 滿洲鑛業도二十圓丁으로부터二一、七로 올랏든것이二〇、五로低落되고 神戶製鋼도 二圓五로부터三圓五를보엿든것이 다시三圓唱으로 軟弱하엿다。그러나 日産은 二一、七로八高이며 日鑛新도 五五、三으로 五高 第三鋼管도 一圓高로 昨日에比하면 依然高位에잇는者도잇섯스나 大體起伏無常의 波瀾場面이다

國債 戾待賣로 反落

【東京電話同盟】兩三日好調를보인 市場도 上海事態惡化와 時局會召集說이 傳하자 又復賣物이增加하야 戾待賣物도 一回四分利三十錢低 一回十五錢低 四分半十錢低로 모두反落하고 佛貨도 二十錢低落되엇다
▲二回四分利 一〇一、四五
▲佛貨 一九三、三〇

期米 浮動裡에 少戾

前場少戾 今朝는明天으로 [illegible]

後場反堅

後場은 二十九圓六十七錢인 三丁低로始場한後 二節六十一錢 三節六十三錢으로 四節七十五錢으로 反堅狀이엇다

中限益益擴稍

新甫十月限은 最初百七十五丁의大下鞘로 發會한後 中限은 端境期의 終幕을告하게되는 限米인만치 朝鮮의 在米稀薄이唯一한條件이되어 一步一步로騰貴하야 三十二圓六十錢臺를 보이고잇스며 先限亦當中兩限의 堅調에牽制되지안는바는아니나 豊作豫想의 人氣가 濃厚하야 强味를 添하지못하고 賣氣가 隱然後趨하야 中先의鞘는 不知中約三百丁으로 擴大

市場六感

●株…上海의 戰鬪를傳하야 人氣는 다시軟化하야 모다大惡化場面이 잇슬가念慮▲事變後今日까지의 市勢로보면 一落이 當然잇슬順序라하겟스나 ▲市勢는 이미 低落未期의現象을 보이고잇는즉 果然 軟派의所願대로 低落될는지?▲今後는 오직 兩國의 實力如何에 問題가 달렷슴으로 國力市勢가 나오지안흐리라고누가 保證하랴?▲念慮되는것은 이때까지의 實弱가 慣性的으로 作用하야 買込하엿다가 他日의 災禍의 種子가되지안흘가 하는것뿐▲警戒는 勿論 조흔일이다 그러나 警戒가 지나처 實恐怖에만 울가봐 근심 (金剛城)

●米…昨後場은 實陣으로부터 突然暴風이일어나서 一段瓦落을告하더니 今朝에入하야는一息狀態▲當中兩限은 時日을經過함수록 步一步의高價를示하고 先限亦此에牽制되어多少返戾▲그러나 先限만으로豐作人氣가濃厚한此際인만치 買賣成하는것보다 實賣成하는것이 得策가 아닐지몰라▲問題의颱風이 依然北北西로 進行하는中이나 北北東又는北東으로進路를變치안을가해서 各市場은警戒不怠 (寶山)

颱風은北北西

昨日石垣島와 那覇의中間海上에있든 颱風은 今朝那覇의西方約二百四十키로海上에잇어서 中心示度七百三十미리以下로 發達되어 中心으로부터 五百키로以內는 暴風雨로 特히甚한곳은 南南東의 바람이 每秒二〇米로 雨量은 二百八十粍에 達하는 大雨를 보앗다하며 此颱風은 每時十키로程度의 速度로 非常히 遲緩하야 北北西로 進行하고잇스므로 今日內陸에는 影響이 업슬것이오 明日은 南部가次第로그影響을바다 南風이 稍强하야 降雨의곳도잇스리라고 仁川觀測所는 發表하엿다 此颱風의 進路가 依然北北西로 變치안는때는 日本內地는勿論 朝鮮에도 別影響이업슬것으로 觀測하는 어다 果如何?

仁川在米減少

今月七日現在仁川在庫米는 前週에比하야 四、五三三의減少를示하엿는데 在品을細別하면 左記와如하다
▲玄米四斗入 八八、一〇九叺 五斗入 七三三〇叺▲正租叺入 三九三二叺 六、三三七叺▲大豆 一二八、〇四 參 三五二叺▲小豆 一二三〇叺▲大白 一、五八七叺▲粉白米 四斗入 栗 二二〇叺▲朝鮮 五〇袋▲高梁 六二〇叺▲綠豆 二八〇俵▲糯白米 一、〇二〇叺(合九三、四八〇袋)

朝取期米取組內容

◇賣方 當限 中限 [illegible]
◇買方 [illegible]

關稅法改正
國境地方의特例
十三日公布即日實施

鮮滿一如의 大方針에 基한 關稅法改正은 十三日附府令으로서 公布하고即日實施되엇다 鮮滿接壤地域의 關係는 去益緊密化함에 伴하야 從來의 關稅法은 今日까지 四面環海의 內地를 中心으로서 立案된 關係上 그適用은 陸接國境에 對하야 顯著한 不便을 與하고잇슴으로 總督府에서는 이不合理를 排除키爲하야 大正九年法律第五十三號中改正法을 施行키로되어 關稅法 關稅定率法 保稅倉庫法 保稅工場法等 朝鮮의 特例法을 設하고 諸般手續을 完了하얏슴으로 十三日附府令으로써 公布하고 即日實施되엇다 改正의要旨는 鮮滿交通經濟의 新情勢에 適應하야 燃料國策 鐵鋼國策上의 必須事項을包含한것으로
一、北鮮三港의發展과 日滿連絡交通의圓滑을 期하며 陸接國境地方住民의 利便에 資할것
二、擇捉油及 酒精原料木材에 對한輸入稅免除
三、製鐵事業用品輸入稅免除等이主眼인바 이제그要項을보면如左하다
一、鮮滿陸接國境의 特例範圍의擴大(混合保管制度採用)
一、關稅免除品을搭載한 車輛이 滿洲國內에서 破損하고 그破損車輛等을가지고 歸할때 輸入稅를免함
一、滿洲國으로부터 車輛을借入하고 使用한後 返濟할境遇
一、國境住民이 器具、機械、日常用品等을 加工又는 修理키爲하야 對岸市街地에 輸出하고 다시 이것을 輸入할境遇及對岸으로부터 借入한 冠婚葬祭用具를 一年內에 返濟輸出할時는 輸入稅를免除함
一、無水酒精의 原料、木材原料 輸入稅免除

正米 賣行不振 强保

京城不變 定期는 現同薄으로 不變唱이엇는데 消極賣買뿐이다 ㊂三等三二、六〇 一等白米二四、五〇

仁川保合 依然期近은小强이나 賣行不振인때라 買氣가업서 商談은 不圓滑한 市場이다 ㊂穀良三等三二、六〇 銀坊主‖三二、九〇 四等三二、八〇 多摩錦‖三三、五〇 一〇三、三〇 一等白米 ㊂一三、六五

釜山少弛 現品薄으로 持米側은 下遊하고잇스나 無類의 好積으로 先低感이 此邊은 閑散裡에 市勢도五錢의少弛를보엿다 四五 四等三三、三五 一等白米 三三、九〇

大邱不變 無材料인때라 今朝定期의 伸惱로 沈默을지켜 朝鮮待望 傍觀이엇다 ㊂穀良三等三三、七〇 四等三三、六五 一等白米

群山續騰 地方出廻는 無이며 其他의 穀物도 亦是皆無의 現狀이다 朝鮮獨步高로 日本內地入荷는 全혀 杜絕狀態이나 當限高로 市價强하야 二十錢高로 續騰이엇다 ㊂銀坊主三三、七〇 四等三三、五〇 一等白米 一四、二六

木浦軟化 依然持米側은品薄을 방패로 手堅强한 推移를 示하고잇스나 繼續하는 無類의 順氣로 大豐作이 豫想되어 買氣는 依然低 萎縮되엇다 ㊂銀坊主 三三、四〇 三三、一〇 一等白米 一四、〇〇

京城物價 (十三日)

◆白米(單位錢) 多摩錦三等 二、七〇 一等 二、六〇
◆麥粉(二二瓩、單位錢) 二等 四八〇 카메리야 七、八〇
◆肥料(一〇貫、單位錢) 硫安(各會社) 三、九五
◆石炭 [illegible] 一二、〇二
豆粕(安東産一等)一枚 一、五〇
◆紙物 A模造紙(听) 一、三七 中質印刷紙(同) 一、二七 朝鮮映畫紙(束) 一二、八〇 [illegible] 四五〇
◆燃料(坑、單位錢) 撫順石炭 塊 一、九〇 粉炭 二、九〇 京畿楊洲木炭一等(二〇瓩) 一、四五
◆洋灰(五〇瓩、單位圓) 小野田 一、〇八 淺野 一、〇八
◆砂糖(百斤、單位錢) 白 一三、六〇 黑 一四、五〇 分蜜 一九、二〇
◆鐵物(單位錢) 丸釘 一吋(樽) 一七、六〇 亞鉛引平板赤門(枚) 一、〇二
◆海産物(單位錢) 九鰕二分(同) 九、八〇 乾明太(駄) 五八〇 乾大口魚(斤) 一、二六
◆染料(斤、單位錢) 암치(手) 九〇―四、五〇 적지미역(手) 五二
人蔘 一二、〇〇
白메인트 一三、七〇
◆顔料(單位錢) 白메인트三菱印A(二瓩半) 八、九〇
◆木材(才、單位錢) 와니스白黃印(一瓩) 一、二〇 에나멜黃色(立) 一、三〇 紅松 一、三五 赤松 一、一七 杉材(普通) 一、一六 라완 一、三五
◆本綿(疋、單位錢) 三本綿 一〇、五〇 鐵珠紗 一一、五〇
◆人絹 文化絹 [illegible] 亞朱紗 一、〇六
◆毛絲(封度、單位錢) [illegible]
◆牛皮(乾百斤、單位錢) 京大皮 九〇、〇〇 小皮 八五、〇〇 中皮 一等 七七、〇〇 同 二等 六七、〇〇

海外經濟 (十二日)

◆朝鮮銀行券◆ ◆日本銀行券◆ [illegible]

手形交換·金利

◆京城手形交換高◆ ◆東京金利◆ [illegible]

鰯油粕·麥粉

◆阪神鰯粕◆ ◆阪神鰯油◆ ◆日本麥粉市勢◆ [illegible]

金銀價

◆大阪金利◆ ◆京城市中金銀價◆ ◆東京金銀價◆ [illegible]

對外爲替

◆金買入價◆ [illegible]

正米

◆京城正米◆ ◆仁川正米◆ ◆大阪正米標準價◆ [illegible]

正租

[illegible]

雜穀

◆京城雜穀◆ ◆仁川雜穀◆ [illegible]

綿絲布

◆京城紡績製品◆ ◆京城綿絲布市勢◆ [illegible]

滿洲商況

◆大連特產市勢◆ [illegible]

株式

◆朝取短期◆ ◆東京短期◆ ◆朝取短期賣買高◆ ◆短期主要取組高◆ ◆算定代引日步◆ ◆大阪短期◆ ◆大阪短期取組◆ ◆大阪長期◆ ◆東京現株◆ ◆東京短期實物◆ [illegible]

期米

◆朝取期米◆ ◆朝取期米賣買高◆ ◆釜山期米◆ ◆群山期米◆ ◆大邱期米◆ ◆大阪期米◆ ◆木浦期米◆ ◆東京期米◆ ◆大阪期米取組◆ ◆日本各地期米◆ [illegible]

綿絲

◆大阪綿絲◆ [illegible]

棉花

◆大阪棉花◆ [illegible]

人絹

◆各地人絹◆ [illegible]

生絲

◆橫濱生絲◆ [illegible]

砂糖

◆大阪砂糖◆ ◆東京砂糖◆ [illegible]

金·白·銀·金 京城明治町 杉山商會

京城·證券部·朝米部·仁川 吉村取引店

京城 金益證券 仁川 益康

東米期 趙俊鎬取引店 仁川海岸町三丁目 電話 六一九 五六一一 三九六

株式 東 賣買 東亞證券 京城黃金町 案內書贈呈